



Wohnanlage Zirl, Kalvarienberg



ENRICHTUNGSVORSCHLAG IST NICHT VERTRAGSBESTANDTEIL UND DIENT NUR ZUR VERANSCHAULICHUNG - UNVERBINDLICHE PLANDARSTELLUNG - ÄNDERUNGEN VORBEHALTEN!



IDU Bauträger GmbH, A-6112 Wattens, Ritter-Waldauf-Straße 32, Tel.: 05224/ 57855, office@immo-tirol.at, www.immo-tirol.at

Wohnanlage Zirl, Kalvarienberg



FLANHALT
Visualisierung

DAUM
15.07.2024

MASSSTAB

ENRICHTUNGSVORSCHLAG IST NICHT VERTRAGSBESTANDTEIL UND DIENT NUR ZUR VERANSCHAULICHUNG - UNVERBINDLICHE PLANDARSTELLUNG - ÄNDERUNGEN VORBEHALTEN!



Wohnanlage Zirl, Kalvarienberg



Wohnanlage Zirl, Kalvarienberg



Wohnanlage Zirl, Kalvarienberg

ENRICHTUNGSVORSCHLAG IST NICHT VERTRAGSBESTANDTEIL UND DIENT NUR ZUR VERANSICHTLICHUNG - UNVERBUNDLICHE PLANARSTELLUNG - ÄNDERUNGEN VORBEHALTEN!

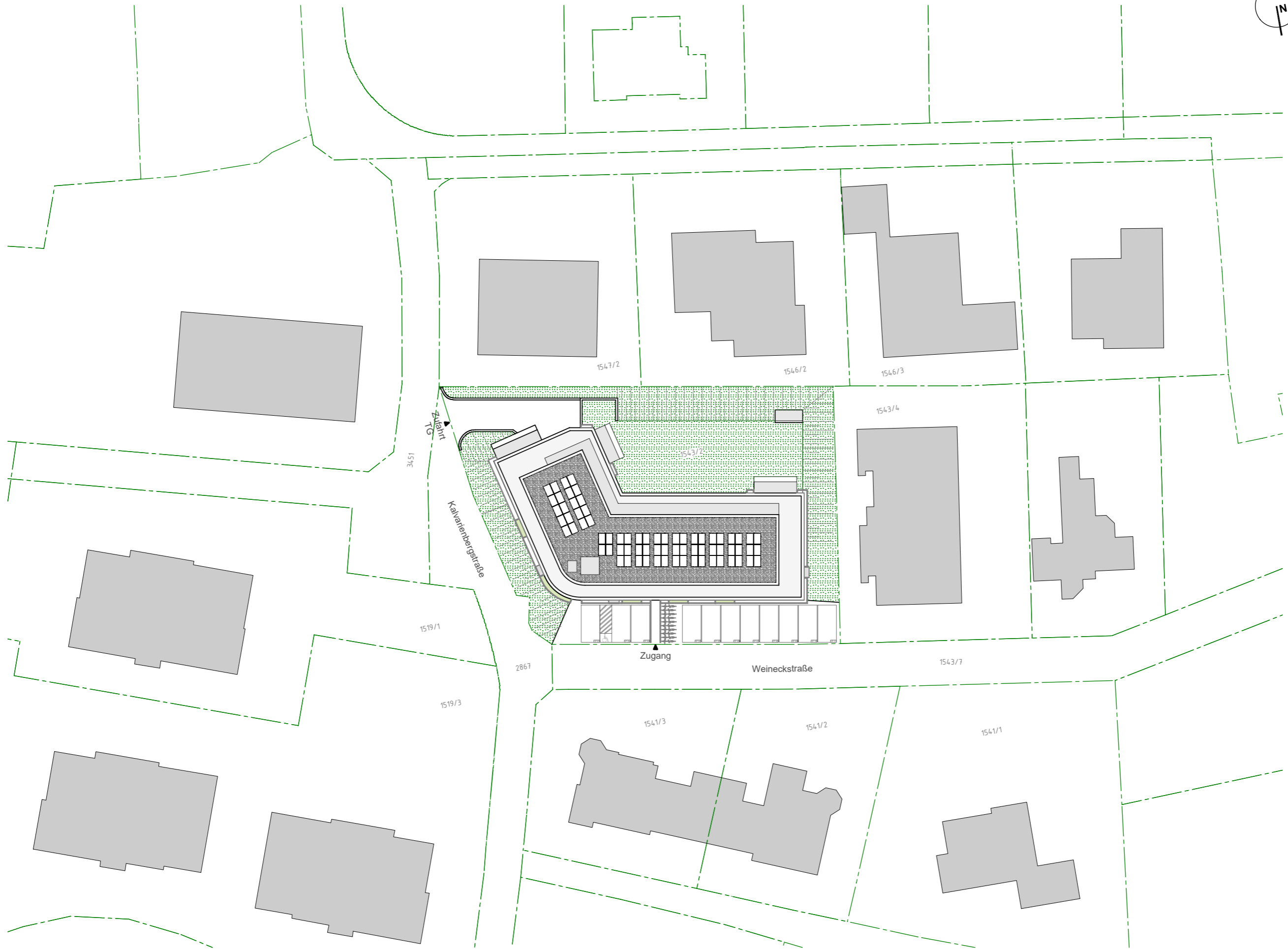

Wohnanlage Zirl, Kalvarienberg



FLANHALT Lageplan

DATUM 15.07.2024
MASSSTAB M 1:500

ENRICHTUNGSVORSCHLAG IST NICHT VERTRAGSBESTANDTEIL UND DIENT NUR ZUR VERANSCHAULICHUNG - UNVERBINDLICHE PLANDARSTELLUNG - ÄNDERUNGEN VORBEHALTEN!

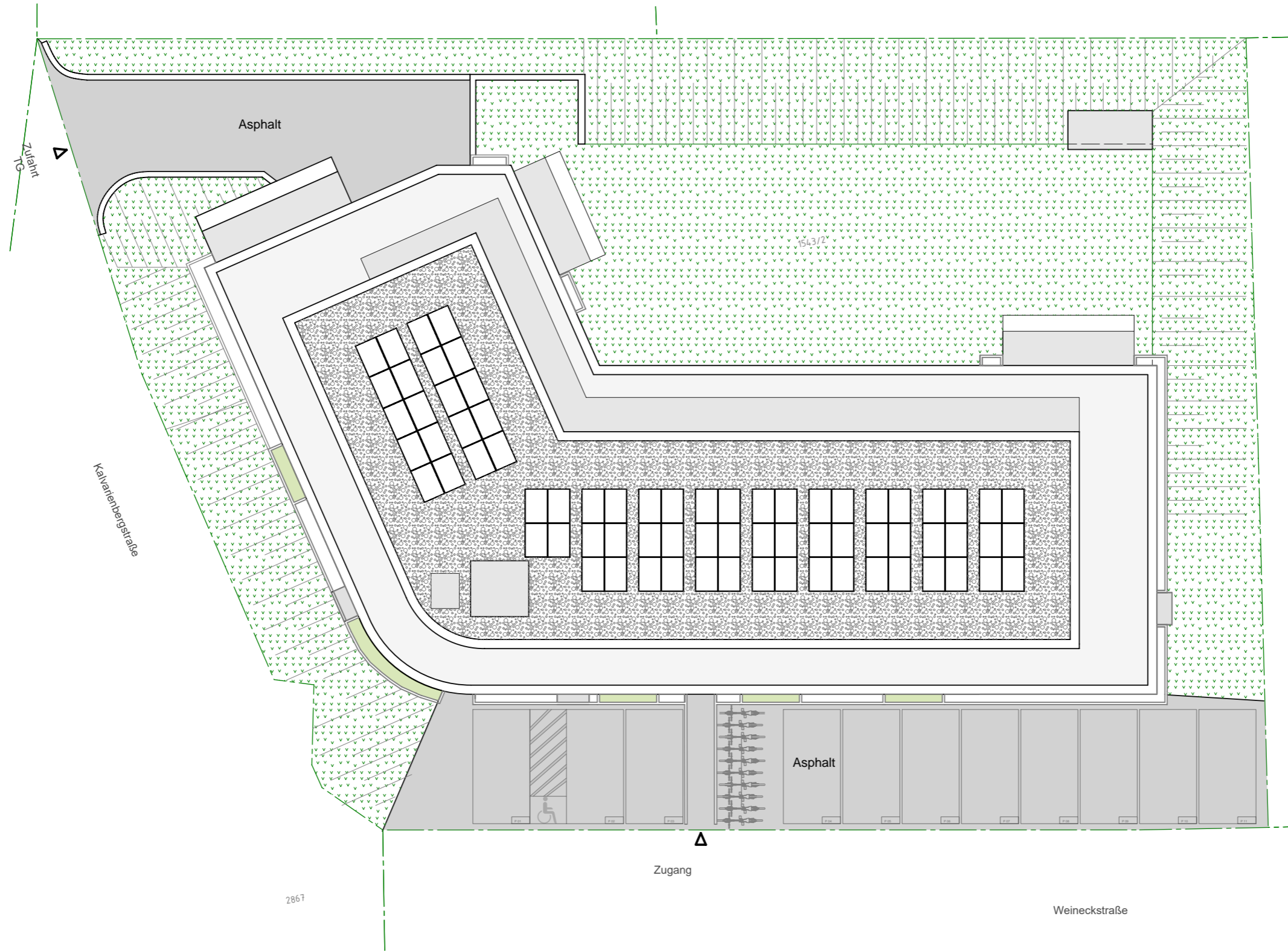

Wohnanlage Zirl, Kalvarienberg



FLANHNHALT
Aussenanlagenplan +
Dachdraufsicht

DATUM 15.07.2024
MASSSTAB M 1:200

ENRICHTUNGSVORSCHLAG IST NICHT VERTRAGSBESTANDTEIL UND DIENT NUR ZUR VERANSCHAULICHUNG - UNVERBINDLICHE PLANDARSTELLUNG - ÄNDERUNGEN VORBEHALTEN!

Übersichtsplan UG

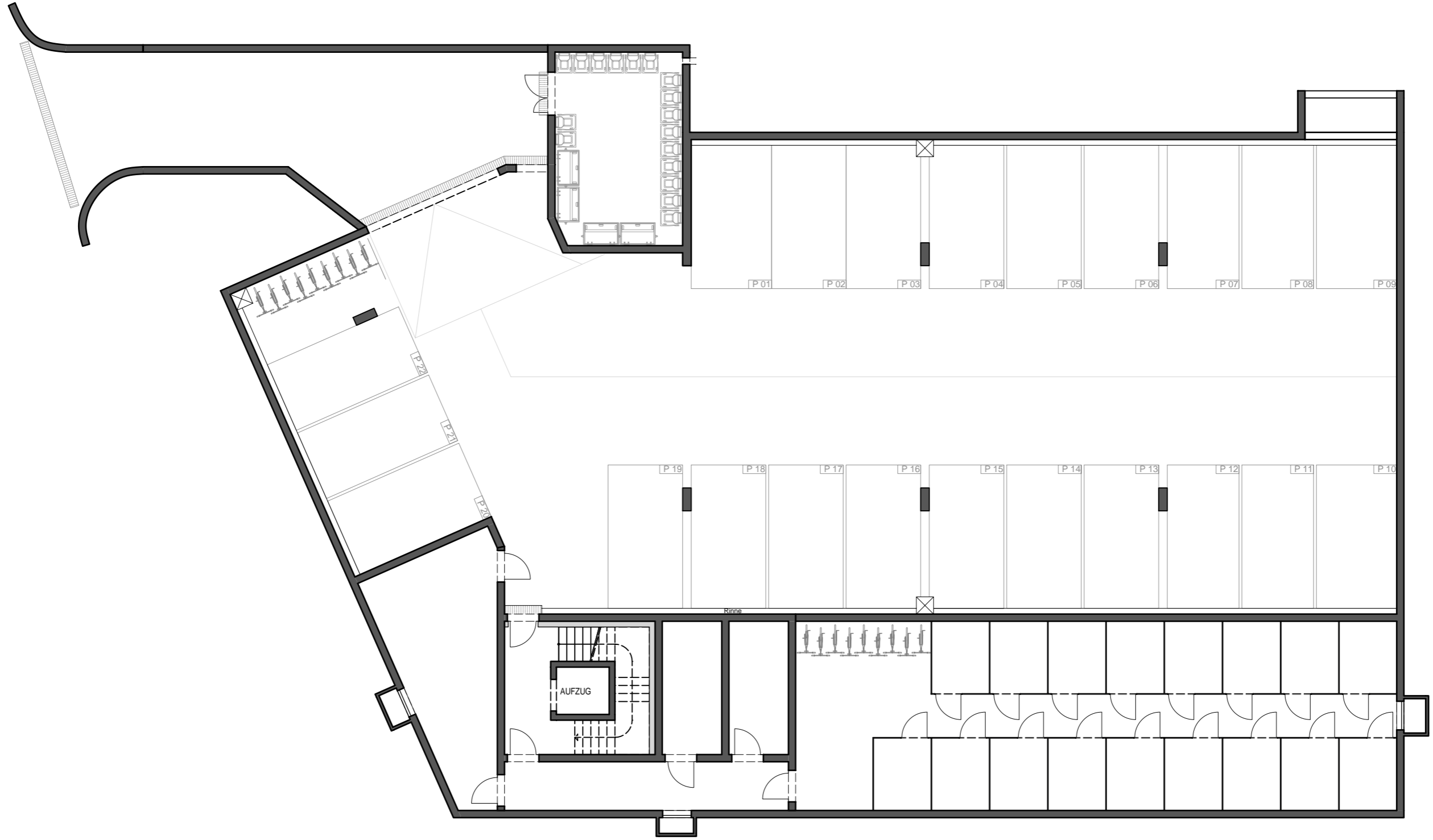
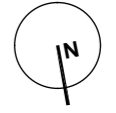

Wohnanlage Zirl, Kalvarienberg



Übersichtsplan UG

FLÄHNHALT
Übersichtsplan UG

DAUM 15.07.2024

MASSSTAB M 1:150

Übersichtsplan EG

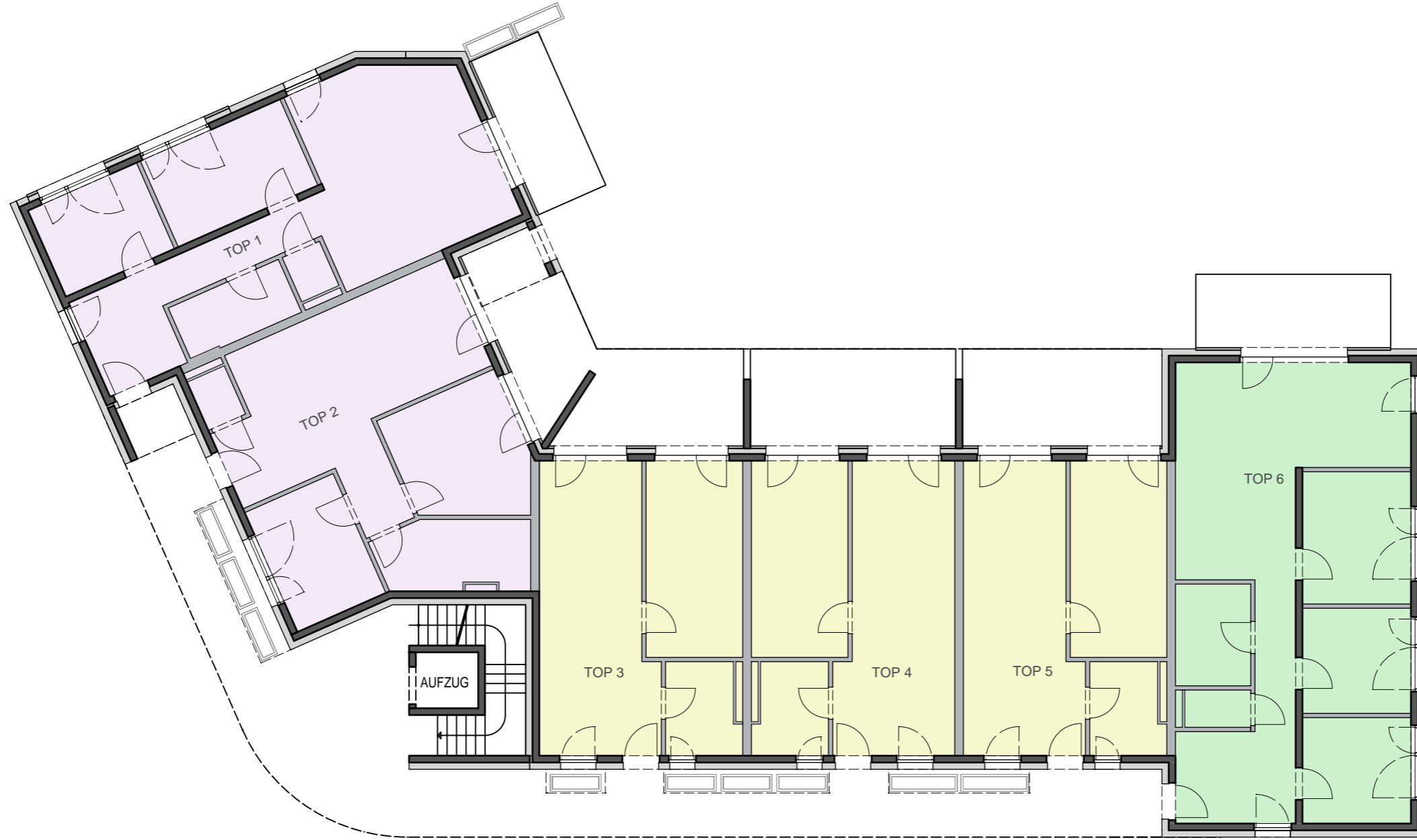
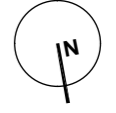

ENRICHTUNGSVORSCHLAG IST NICHT VERTRAGSBESTANDTEIL UND DIENT NUR ZUR VERANSCHAULICHUNG - UNVERBINDLICHE PLANDARSTELLUNG - ÄNDERUNGEN VORBEHALTEN!

Wohnanlage Zirl, Kalvarienberg



Übersichtsplan EG

PLANNHALT

DATUM 15.07.2024

MASSSTAB M 1:150

Übersichtsplan OG1

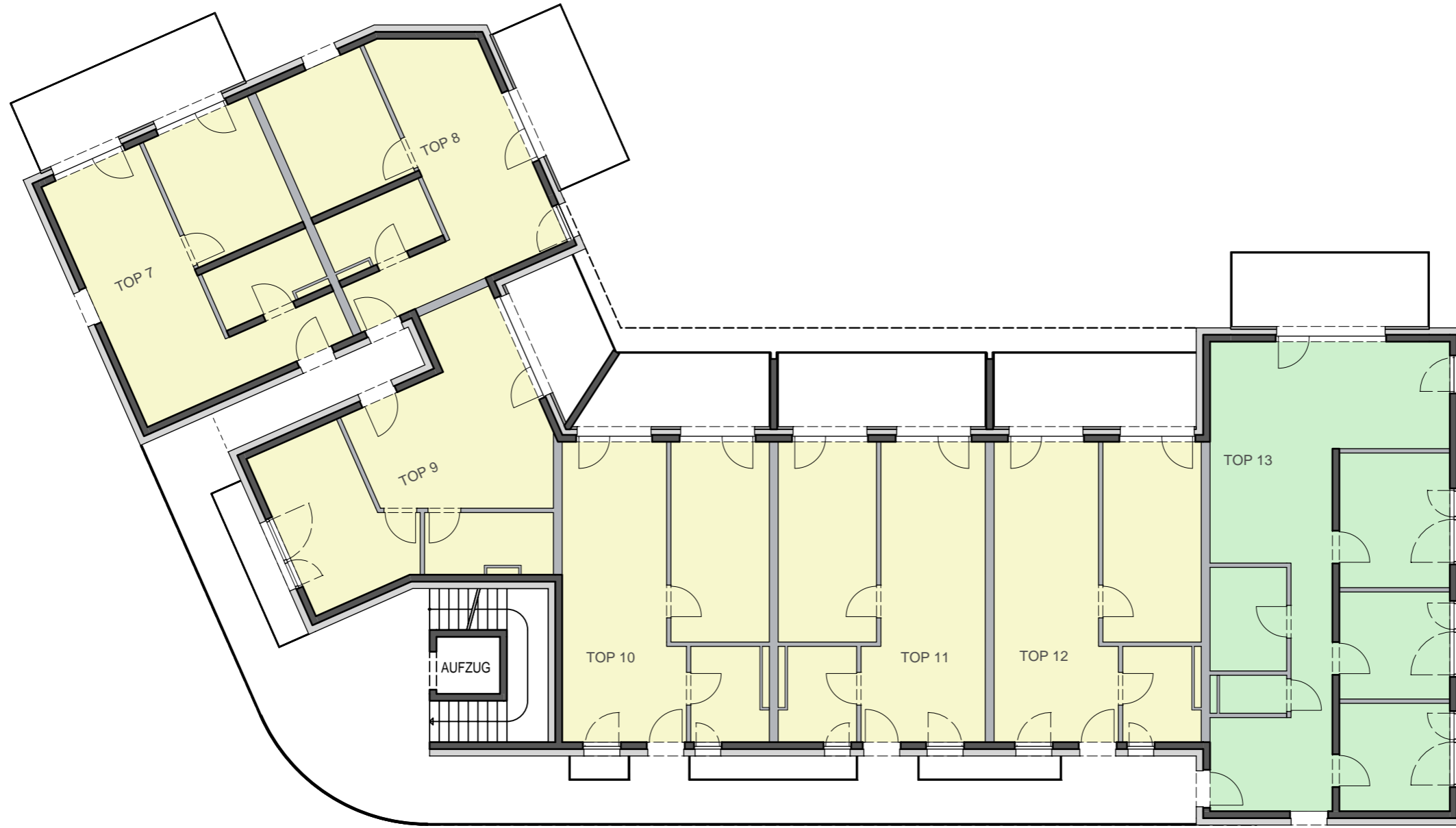
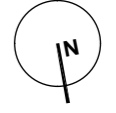

ENRICHTUNGSVORSCHLAG IST NICHT VERTRAGSBESTANDTEIL UND DIENT NUR ZUR VERANSCHAULICHUNG - UNVERBINDLICHE PLANDARSTELLUNG - ÄNDERUNGEN VORBEHALTEN!

Wohnanlage Zirl, Kalvarienberg



Übersichtsplan OG1

PLANNUMMER
Übersichtsplan OG1

DATE
15.07.2024

SCALE
M 1:150

ENRICHTUNGSVORSCHLAG IST NICHT VERTRAGSBESTANDTEIL UND DIENT NUR ZUR VERANSCHAULICHUNG - UNVERBINDLICHE PLANDARSTELLUNG - ÄNDERUNGEN VORBEHALTEN!

Übersichtsplan OG2 = DG

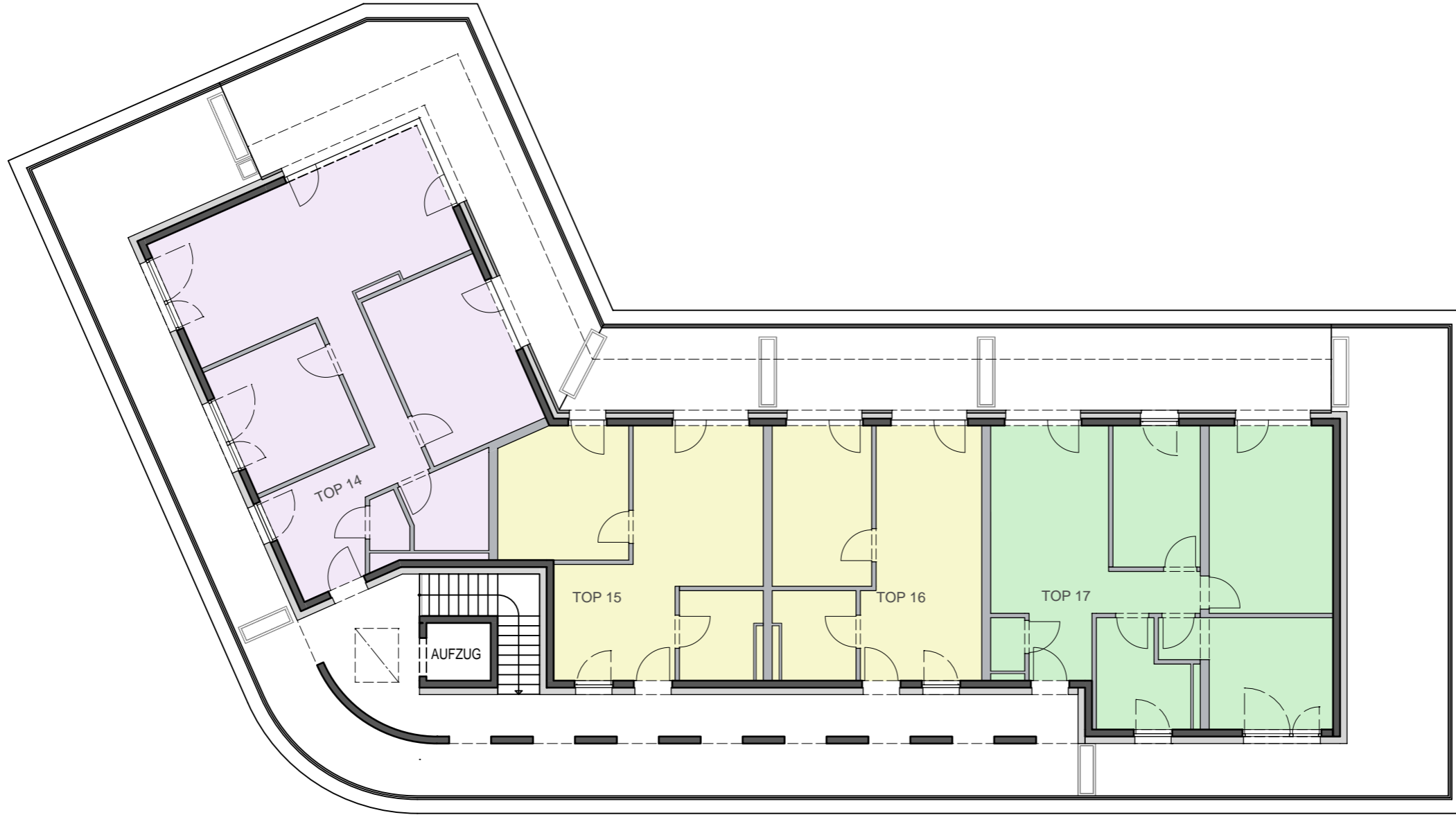

Wohnanlage Zirl, Kalvarienberg

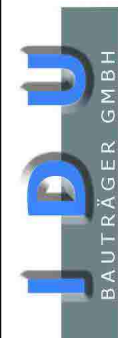

Übersichtsplan OG2

FLANHALT
DATUM 15.07.2024
MASSSTAB M 1:150

Ansicht West



Ansicht Nord

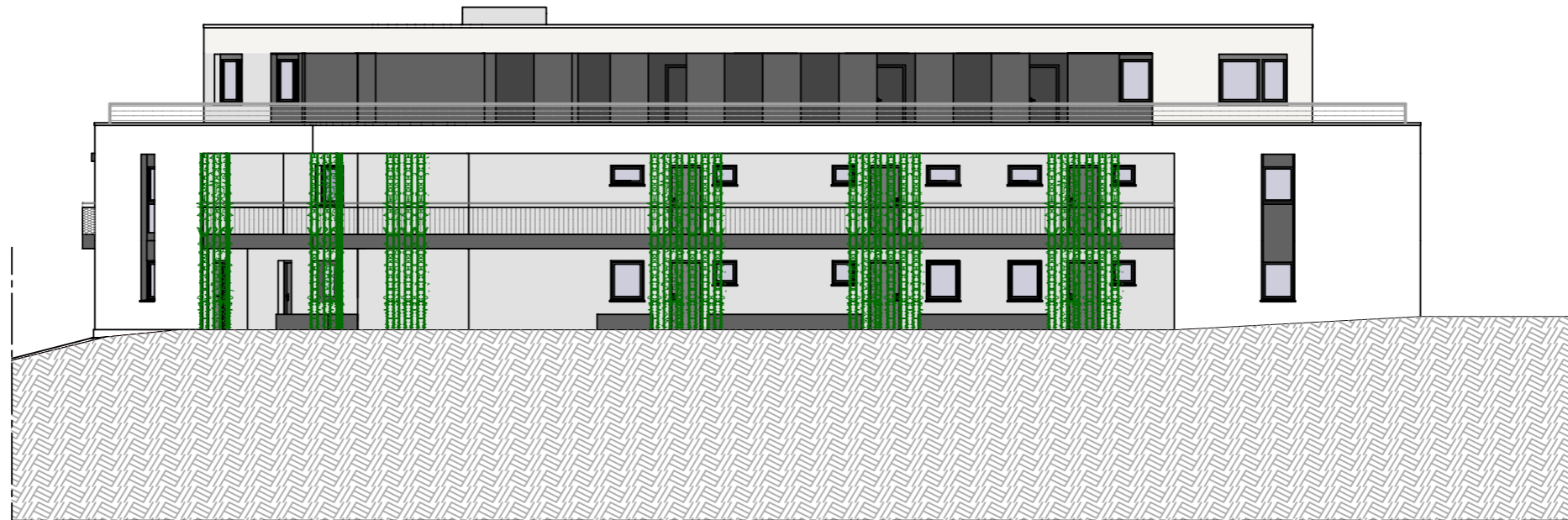

ENRICHTUNGSVORSCHLAG IST NICHT VERTRAGSBESTANDTEIL UND DIENT NUR ZUR VERANSCHAULICHUNG - UNVERBINDLICHE PLANDARSTELLUNG - ÄNDERUNGEN VORBEHALTEN!

Ansicht Ost

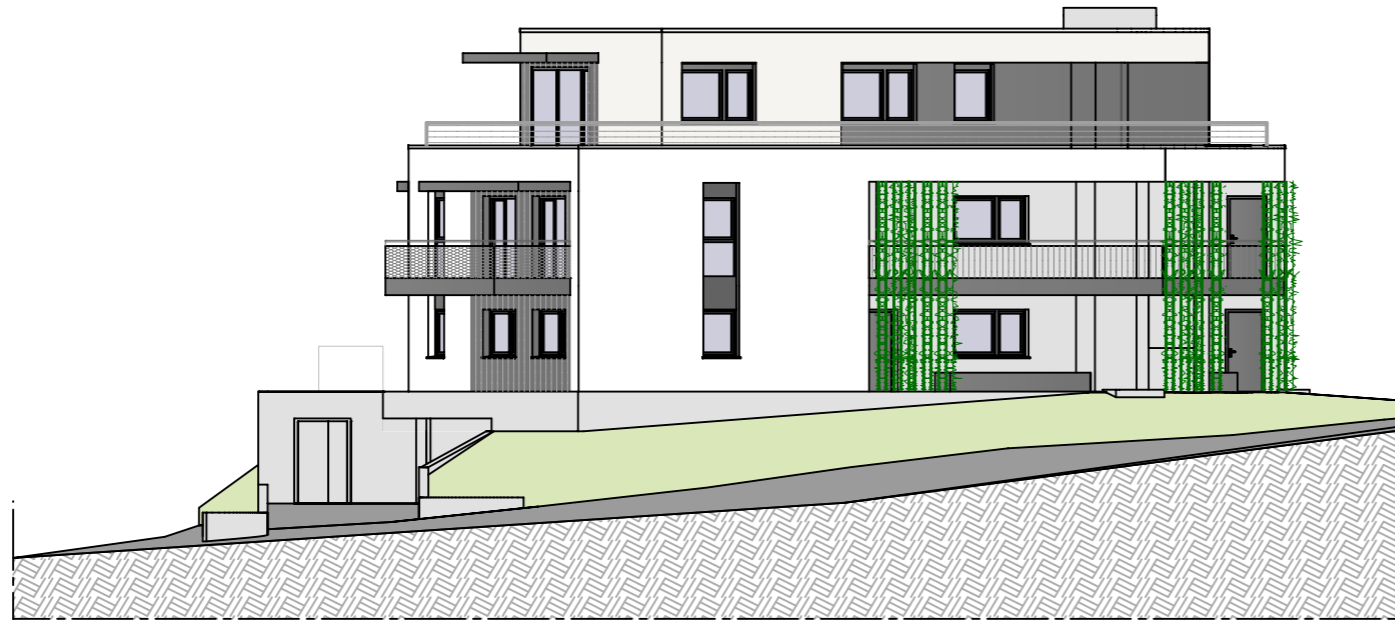

Ansicht Süd



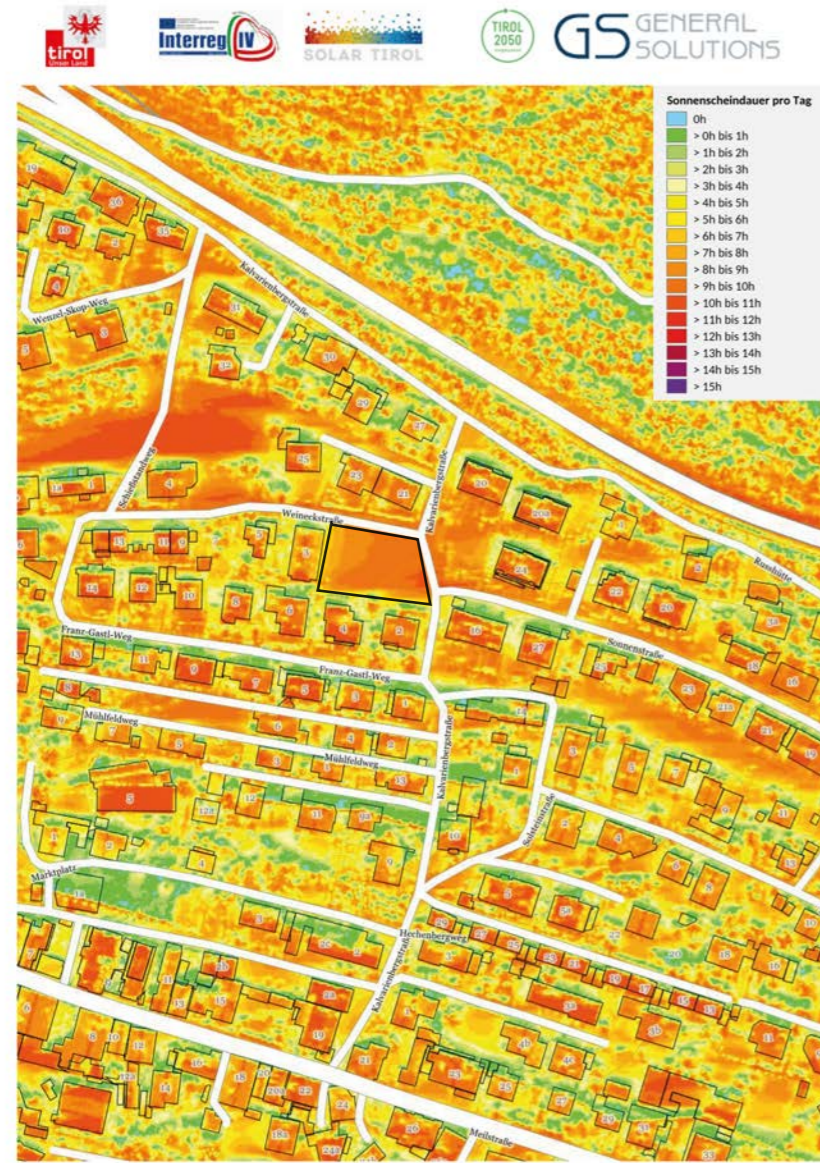

Solarpotenziale in Tirol - Datenstand 2013
Amt der Tiroler Landesregierung - Sg. Landesstatistik und TIRIS

Sonnenscheindauer 21. März 6 bis 7h



Solarpotenziale in Tirol - Datenstand 2013
Amt der Tiroler Landesregierung - Sg. Landesstatistik und TIRIS

Sonnenscheindauer 21. Juni 10 bis 11h

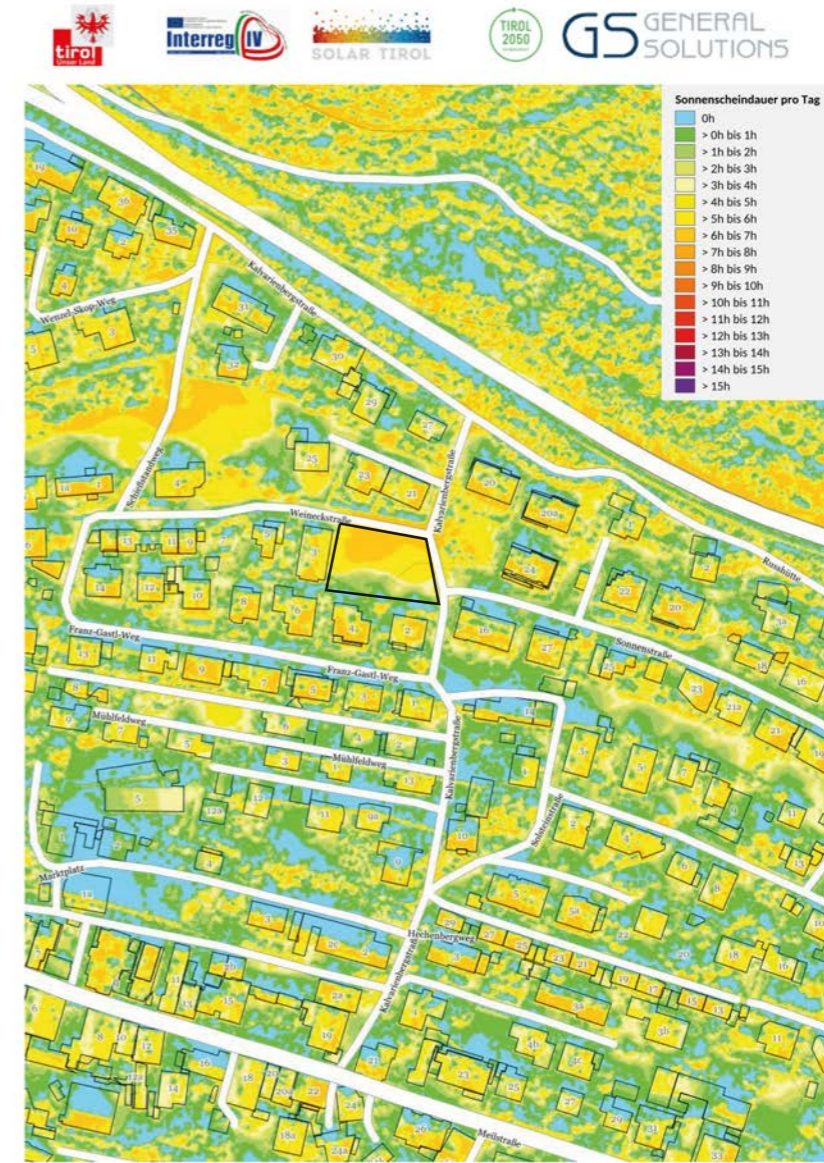

Solarpotenziale in Tirol - Datenstand 2013
Amt der Tiroler Landesregierung - Sg. Landesstatistik und TIRIS

Sonnenscheindauer 21. Dezember 5 bis 6h

Wohnanlage Zirl, Kalvarienberg

PLANHAFT

Sonnenscheindauer
Monatsübersicht

DATUM 15.07.2024

MASSSTAB



Sonnengang mit Horizontdarstellung

Abfragekoordinaten (EPSG:31254): 69004.23, 237734.13
 Abfragehöhe (m): 639.7 (+2.0)
 Abfragezeit: 21.6.2024, 10:30 Uhr (Sonnenaufgang 7:14 Uhr, Sonnenuntergang 19:06 Uhr)
 Datengrundlage: Laserscanning Höhenmodell 2023 - geoland.at
 Befliegungsjahr im Abfragepunkt: 2017

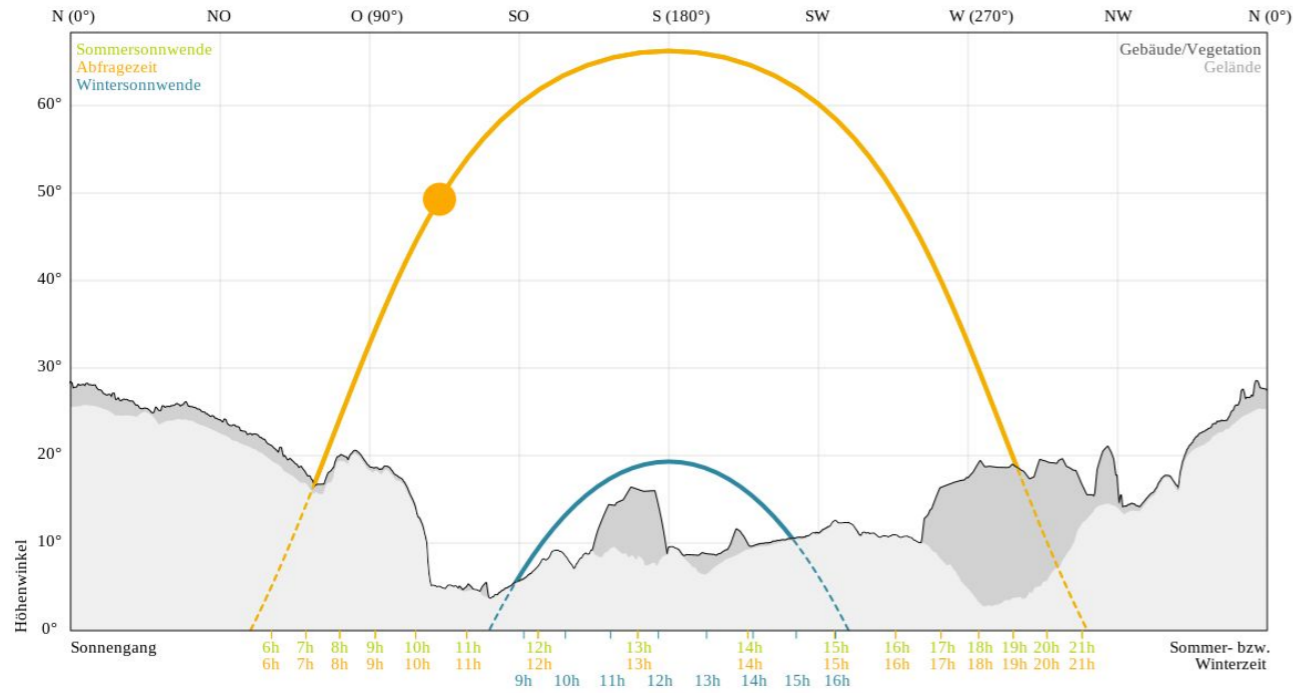

Sonnengang mit Horizontdarstellung

Abfragekoordinaten (EPSG:31254): 69004.23, 237734.13
 Abfragehöhe (m): 639.7 (+2.0)
 Abfragezeit: 21.12.2024, 10:30 Uhr (Sonnenaufgang 8:46 Uhr, Sonnenuntergang 14:55 Uhr)
 Datengrundlage: Laserscanning Höhenmodell 2023 - geoland.at
 Befliegungsjahr im Abfragepunkt: 2017

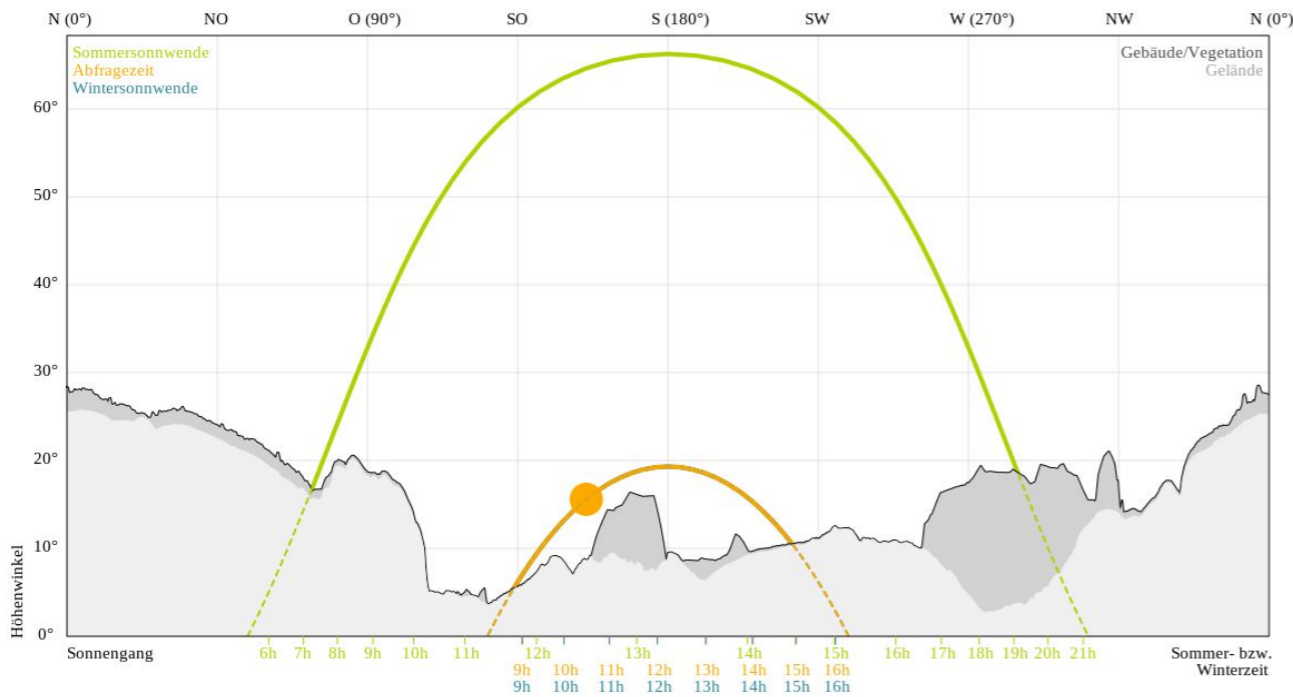

Sonnengang mit Horizontdarstellung

Abfragekoordinaten (EPSG:31254): 69004.23, 237734.13
 Abfragehöhe (m): 639.7 (+2.0)
 Abfragezeit: 21.3.2024, 10:30 Uhr (Sonnenaufgang 7:40 Uhr, Sonnenuntergang 17:11 Uhr)
 Datengrundlage: Laserscanning Höhenmodell 2023 - geoland.at
 Befliegungsjahr im Abfragepunkt: 2017

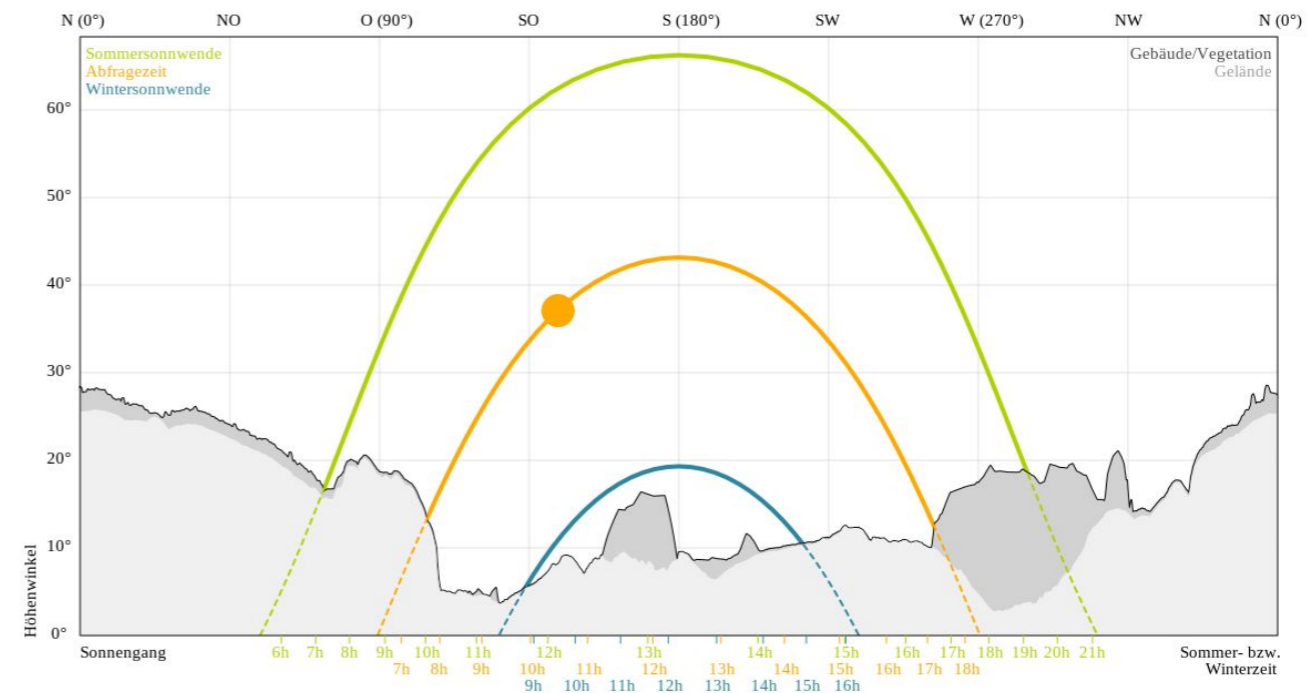

Sonnenstunden pro Tag im Monatsmittel

Abfragekoordinaten (EPSG:31254): 69004.23, 237734.13
 Abfragehöhe (m): 639.7 (+2.0)
 Datengrundlage: Laserscanning Höhenmodell 2023 - geoland.at
 Befliegungsjahr im Abfragepunkt: 2017

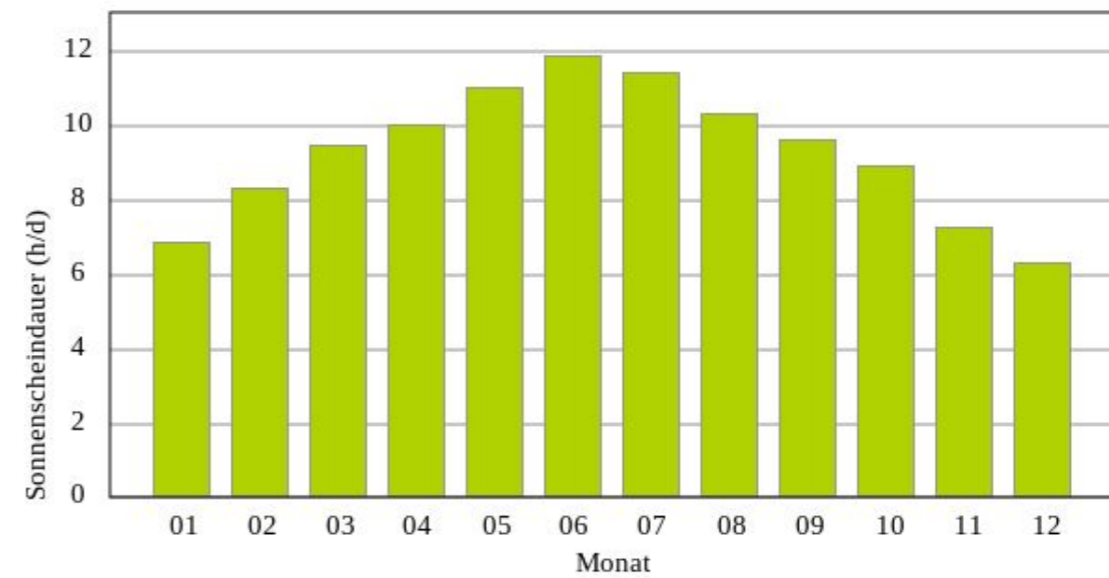

Wohnungspläne

Maßstab 1:50

BV Zirl, Kalvarienberg

Die Plandarstellung ist vorbehaltlich statischer Änderungen bzw. Änderungen von Seiten der Haustechnik. Die Einrichtung dient der Veranschaulichung und ist nicht Vertragsbestandteil. Mehrkosten sind mit dem Wohnbauträger abzuklären und werden bei der Schlussrechnung berücksichtigt. Es wird darauf verwiesen, dass sich bei Änderungen im Außenbereich (Fenstervergrößerung) die Werte vom Energieausweis ändern können.

Bei allen angeführten Maßen handelt es sich um Rohbaumaße. Aufgrund der Verputzarbeiten bei den Beton- und Ziegelwänden, wie auch der doppelten Beplankung der Trockenbauwände inkl. Spachtelung, wie auch den Bautoleranzen gemäß Norm, verringert sich das Rohbaumaß je Wandseite um ca. 1-1,5cm.

Datum:.....

Unterschrift:.....

Wohnung Top 03

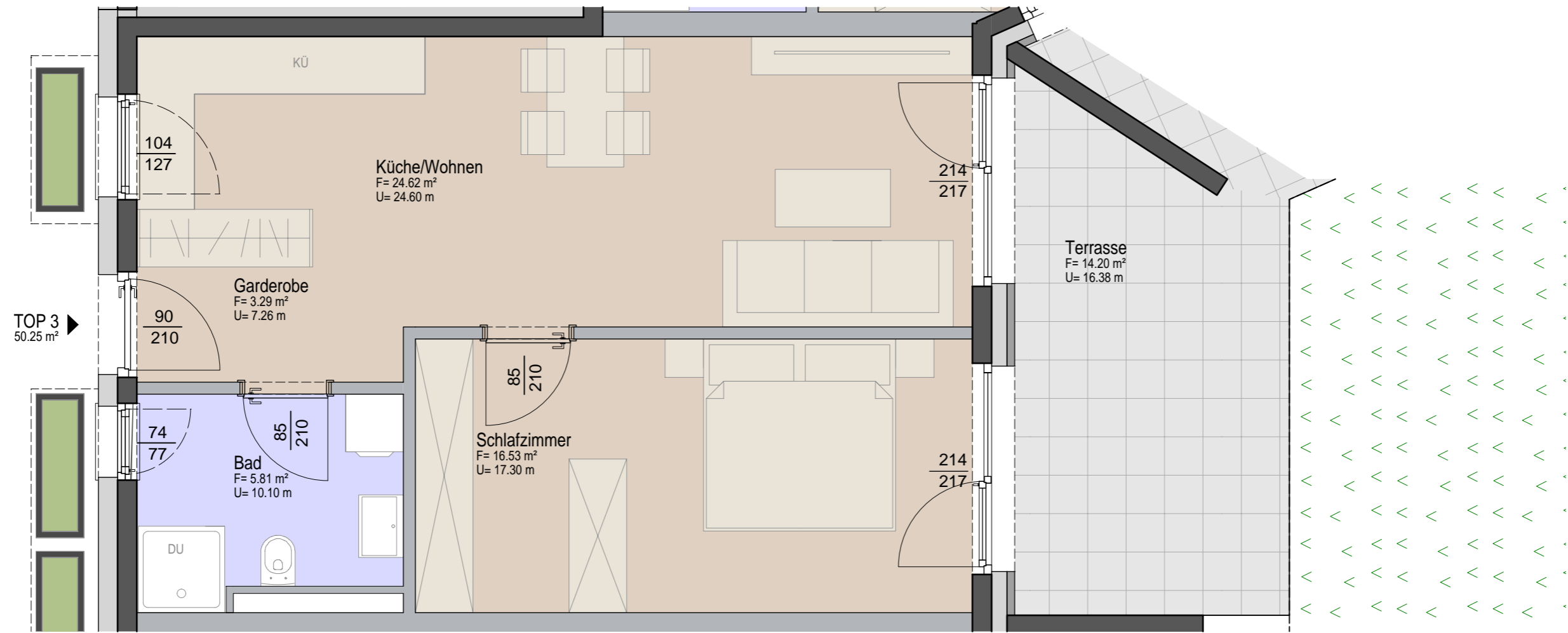
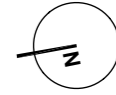
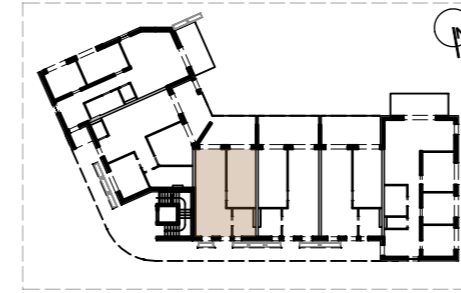

Wohnanlage Zirl, Kalvarienberg

DATEN

Wohnnutzfläche
Balkon/Terrasse
Gartenanteil

50,25 m²
14,20 m²

1 Kellerabteil

PLANKHALT

Wohnung Top 3
Erdgeschoss
2-Zimmer Wohnung

DATUM

15.07.2024

MASSSTAB

M 1:50

EINRICHTUNGSVORSCHLAG IST NICHT VERTRAGSBESTANDTEIL UND DIENT NUR ZUR VERANSCHAULICHUNG - UNVERBINDLICHE PLANDARSTELLUNG - ÄNDERUNGEN VORBEHALTEN!

Die Plandarstellung ist vorbehaltlich statischer Änderungen bzw. Änderungen von Seiten der Haustechnik. Die Einrichtung dient der Veranschaulichung und ist nicht Vertragsbestandteil. Mehrkosten sind mit dem Wohnbauträger abzuklären und werden bei der Schlussrechnung berücksichtigt. Es wird darauf verwiesen, dass sich bei Änderungen im Außenbereich (Fenstervergrößerung) die Werte vom Energieausweis ändern können.

Bei allen angeführten Maßen handelt es sich um Rohbaumaße. Aufgrund der Verputzarbeiten bei den Beton- und Ziegelwänden, wie auch der doppelten Beplankung der Trockenbauwände inkl. Spachtelung, wie auch den Bautoleranzen gemäß Norm, verringert sich das Rohbaumaß je Wandseite um ca. 1-1,5cm.

Datum:.....

Unterschrift:.....

Wohnung Top 04

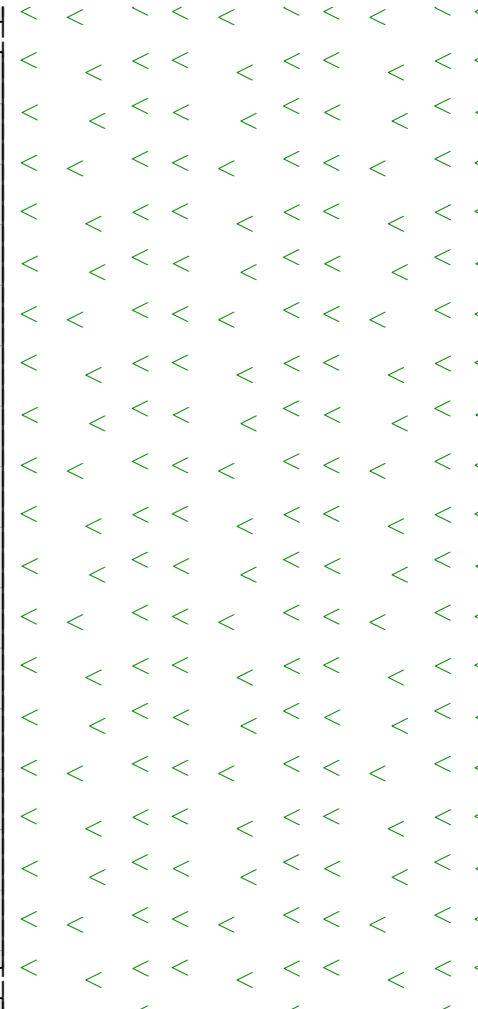
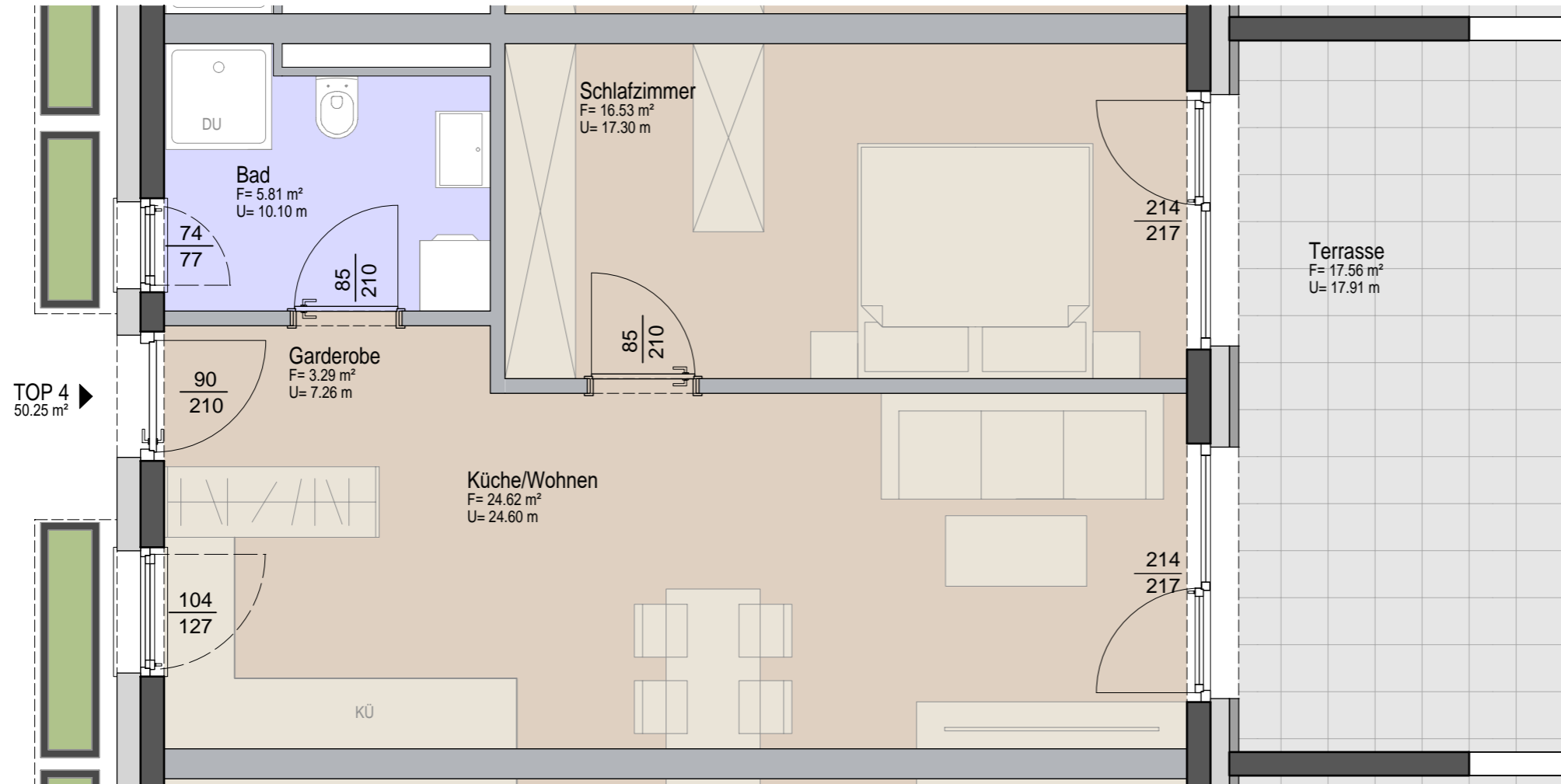
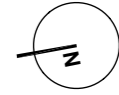
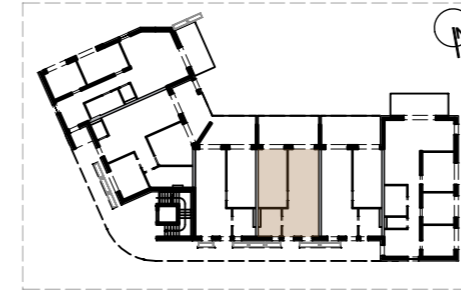

Wohnanlage Zirl, Kalvarienberg

DATUM	15.07.2024
	MASSTAB
PLANKHALT	Wohnung Top 4 Erdgeschoss 2-Zimmer Wohnung
DATEN	Wohnnutzfläche 50,25 m ² Balkon/Terrasse 17,56 m ² Gartenanteil
	1 Kellerabteil



ENRICHTUNGSVORSCHLAG IST NICHT VERTRAGSBESTANDTEIL UND DIENT NUR ZUR VERANSCHAULICHUNG - UNVERBINDLICHE PLANDARSTELLUNG - ÄNDERUNGEN VORBEHALTEN!

Die Plandarstellung ist vorbehaltlich statischer Änderungen bzw. Änderungen von Seiten der Haustechnik. Die Einrichtung dient der Veranschaulichung und ist nicht Vertragsbestandteil. Mehrkosten sind mit dem Wohnbauträger abzuklären und werden bei der Schlussrechnung berücksichtigt. Es wird darauf verwiesen, dass sich bei Änderungen im Außenbereich (Fenstervergrößerung) die Werte vom Energieausweis ändern können.

Bei allen angeführten Maßen handelt es sich um Rohbaumaße. Aufgrund der Verputzarbeiten bei den Beton- und Ziegelwänden, wie auch der doppelten Beplankung der Trockenbauwände inkl. Spachtelung, wie auch den Bautoleranzen gemäß Norm, verringert sich das Rohbaumaß je Wandseite um ca. 1-1,5cm.

Datum:.....

Unterschrift:.....

Wohnung Top 05

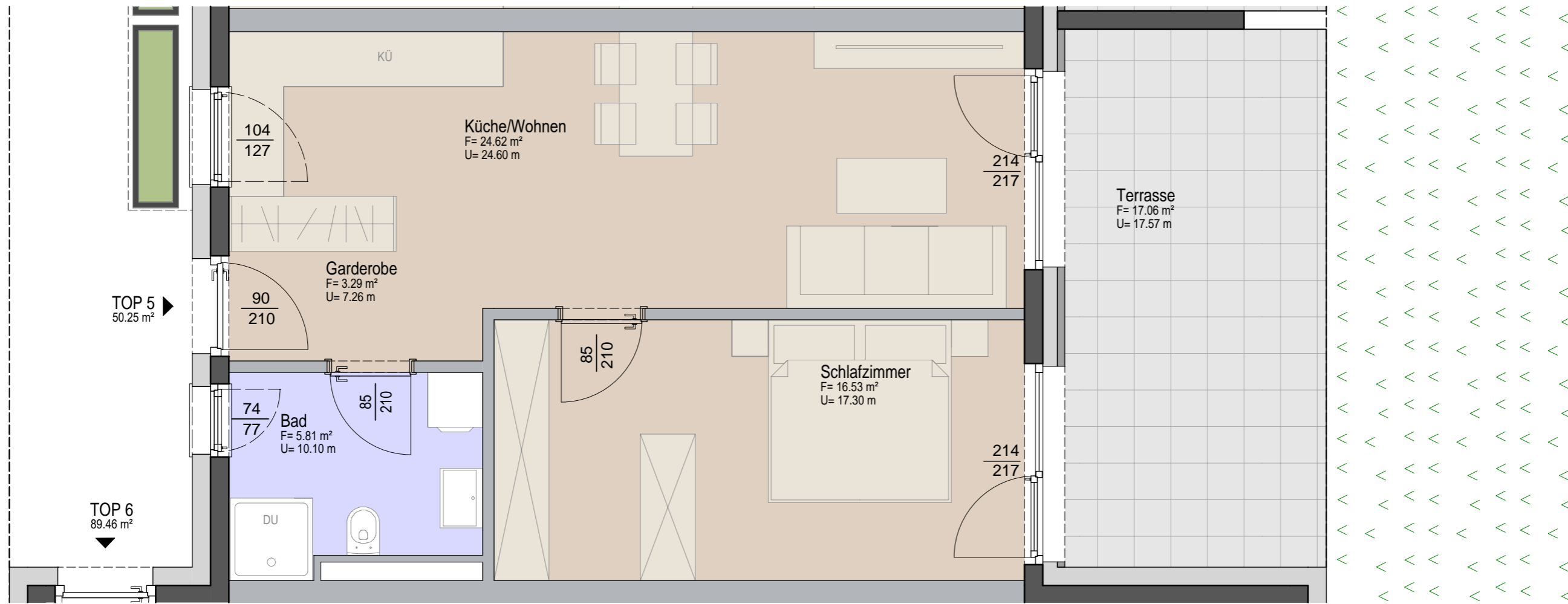
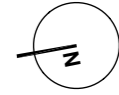
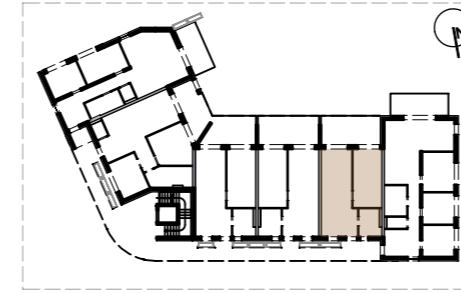

Wohnanlage Zirl, Kalvarienberg



DATEN

Wohnnutzfläche
Balkon/Terrasse
Gartenanteil

50,25 m²
17,06 m²

1 Kellerabteil

PLANNHALT

Wohnung Top 5
Erdgeschoss
2-Zimmer Wohnung

DATUM

15.07.2024

MASSSTAB

M 1:50

EINRICHTUNGSVORSCHLAG IST NICHT VERTRAGSBESTANDTEIL UND DIENT NUR ZUR VERANSCHAULICHUNG - UNVERBINDLICHE PLANDARSTELLUNG - ÄNDERUNGEN VORBEHALTEN!

Die Plandarstellung ist vorbehaltlich statischer Änderungen bzw. Änderungen von Seiten der Haustechnik. Die Einrichtung dient der Veranschaulichung und ist nicht Vertragsbestandteil. Mehrkosten sind mit dem Wohnbauträger abzuklären und werden bei der Schlussrechnung berücksichtigt. Es wird darauf verwiesen, dass sich bei Änderungen im Außenbereich (Fenstervergrößerung) die Werte vom Energieausweis ändern können.

Bei allen angeführten Maßen handelt es sich um Rohbaumaße. Aufgrund der Verputzarbeiten bei den Beton- und Ziegelwänden, wie auch der doppelten Beplankung der Trockenbauwände inkl. Spachtelung, wie auch den Bautoleranzen gemäß Norm, verringert sich das Rohbaumaß je Wandseite um ca. 1-1,5cm.

Datum:.....

Unterschrift:.....

Wohnung Top 06

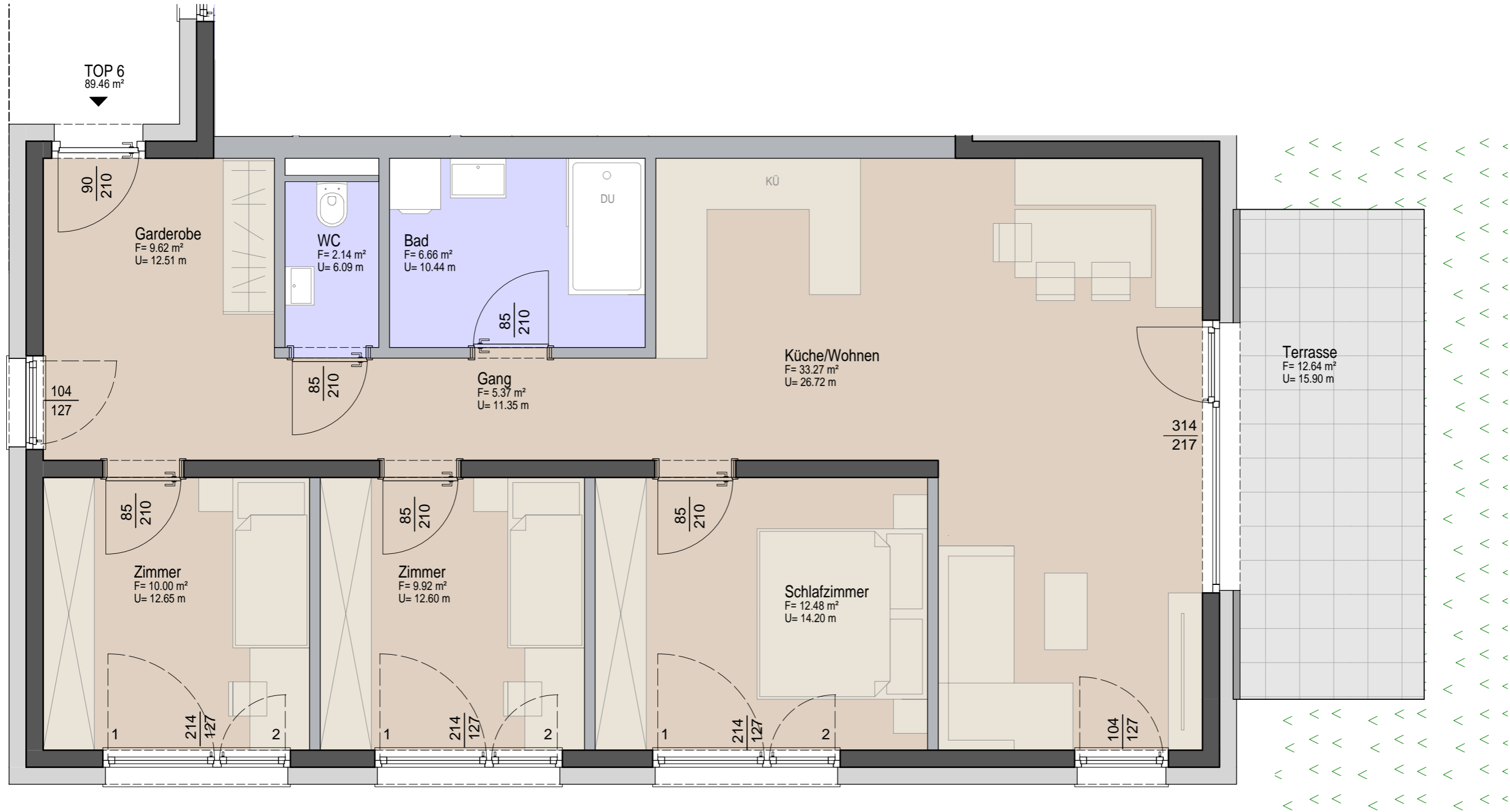
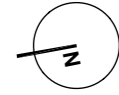
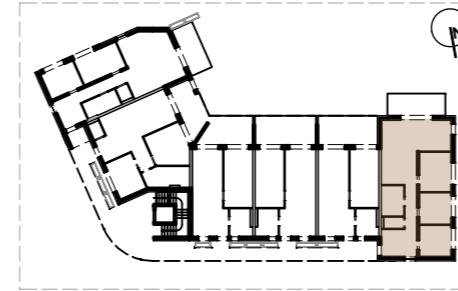

Wohnanlage Zirl, Kalvarienberg

DATEN



Wohnnutzfläche
Balkon/Terrasse
Gartenanteil

89,46 m²
12,64 m²

1 Kellerabteil

PLANKHALT

Wohnung Top 6
Erdgeschoss
4-Zimmer Wohnung

DATUM

15.07.2024

MASSSTAB

M 1:50

Die Plandarstellung ist vorbehaltlich statischer Änderungen bzw. Änderungen von Seiten der Haustechnik. Die Einrichtung dient der Veranschaulichung und ist nicht Vertragsbestandteil. Mehrkosten sind mit dem Wohnbauträger abzuklären und werden bei der Schlussrechnung berücksichtigt. Es wird darauf verwiesen, dass sich bei Änderungen im Außenbereich (Fenstervergrößerung) die Werte vom Energieausweis ändern können.

Bei allen angeführten Maßen handelt es sich um Rohbaumaße. Aufgrund der Verputzarbeiten bei den Beton- und Ziegelwänden, wie auch der doppelten Beplankung der Trockenbauwände inkl. Spachtelung, wie auch den Bautoleranzen gemäß Norm, verringert sich das Rohbaumaß je Wandseite um ca. 1-1,5cm.

Datum:.....

Unterschrift:.....



Wohnung Top 07

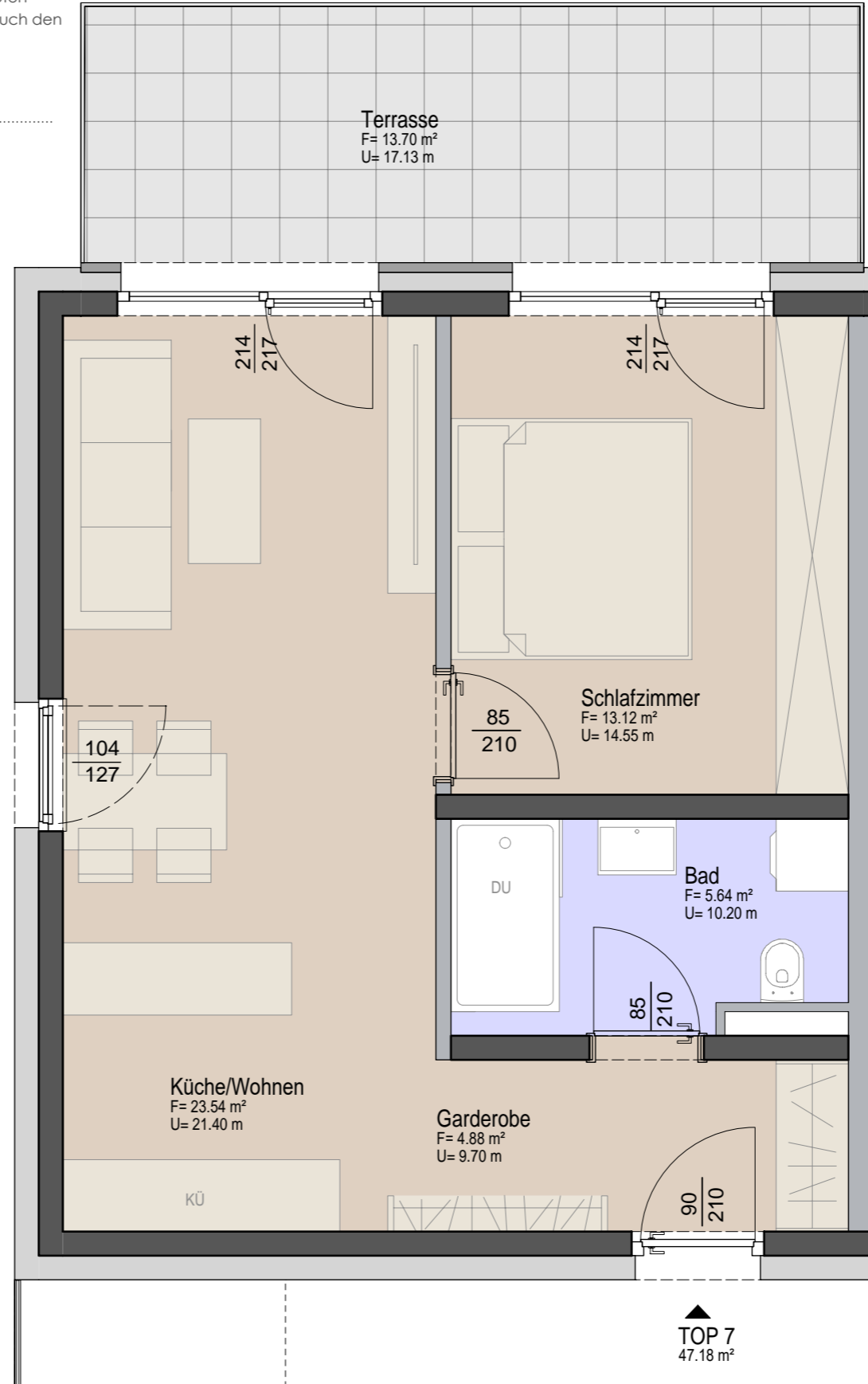
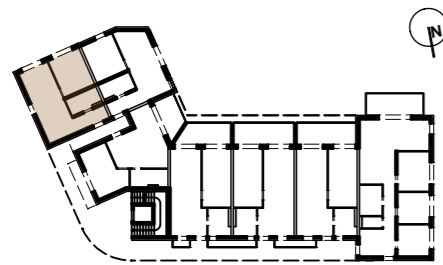

Wohnanlage Zirl, Kalvarienberg



DATEN

Wohnnutzfläche 47,18 m²
Balkon/Terrasse 13,70 m²
Gartenanteil

1 Kellerabteil

PLANKHALT

Wohnung Top 7
1. Obergeschoss
2-Zimmer Wohnung

DATUM

15.07.2024

MASSSTAB

M 1:50

Die Plandarstellung ist vorbehaltlich statischer Änderungen bzw. Änderungen von Seiten der Haustechnik. Die Einrichtung dient der Veranschaulichung und ist nicht Vertragsbestandteil. Mehrkosten sind mit dem Wohnbauträger abzuklären und werden bei der Schlussrechnung berücksichtigt. Es wird darauf verwiesen, dass sich bei Änderungen im Außenbereich (Fenstervergrößerung) die Werte vom Energieausweis ändern können.

Bei allen angeführten Maßen handelt es sich um Rohbaumaße. Aufgrund der Verputzarbeiten bei den Beton- und Ziegelwänden, wie auch der doppelten Beplankung der Trockenbauwände inkl. Spachtelung, wie auch den Bautoleranzen gemäß Norm, verringert sich das Rohbaumaß je Wandseite um ca. 1-1,5cm.

Datum:.....

Unterschrift:.....

Wohnung Top 08

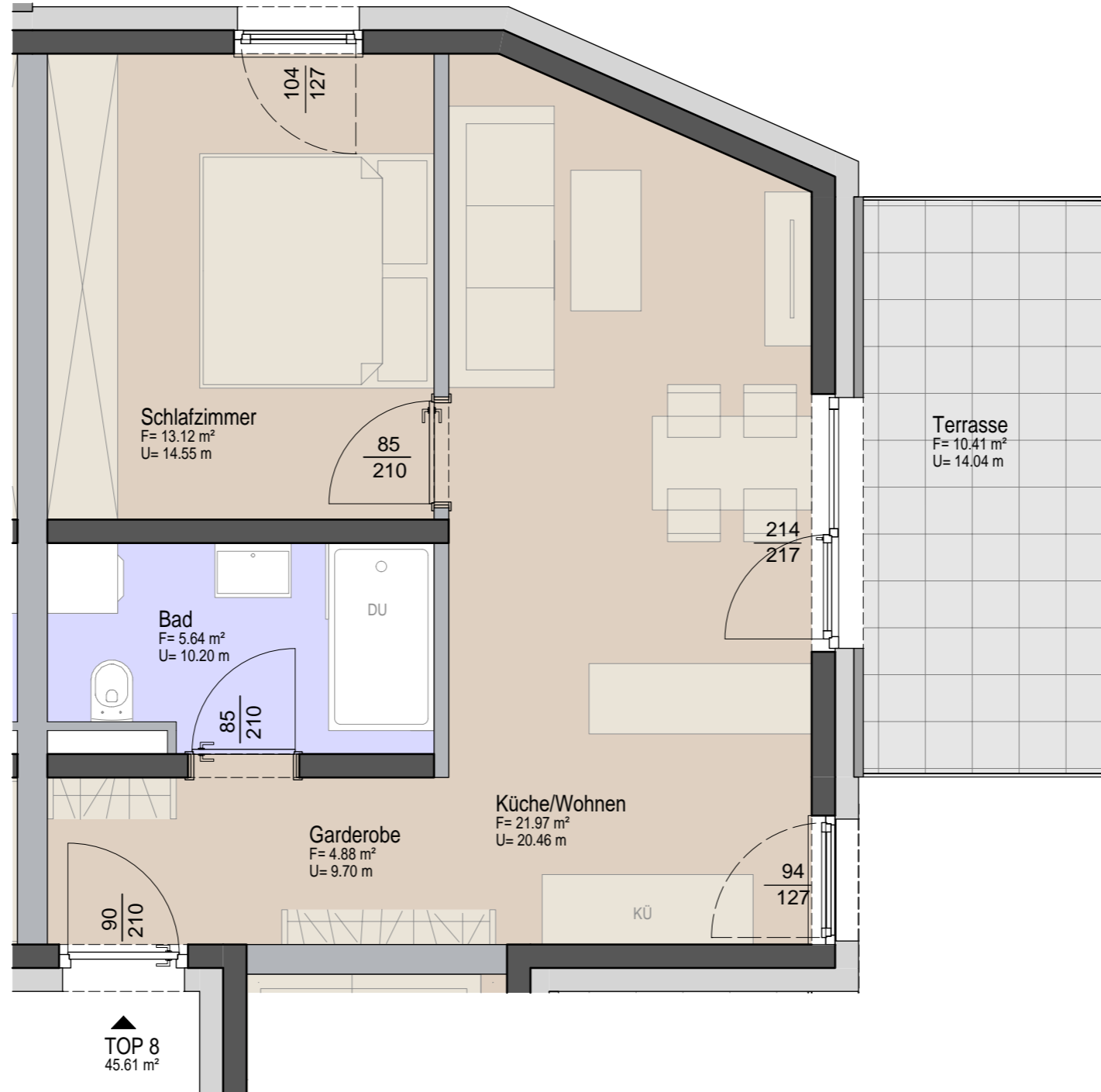
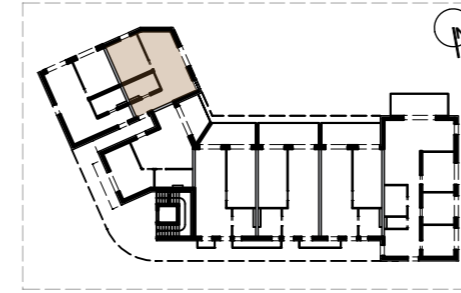

Wohnanlage Zirl, Kalvarienberg

DATUM	15.07.2024
	MASSTAB
M 1:50	
FLÄHNHALT	Wohnung Top 8 1. Obergeschoss 2-Zimmer Wohnung
DATEN	1 Kellerabteil Wohnnutzfläche 45,61 m ² Balkon/Terrasse 10,41 m ² Gartenanteil



EINRICHTUNGSVORSCHLAG IST NICHT VERTRAGSBESTANDTEIL UND DIENT NUR ZUR VERANSCHAULICHUNG - UNVERBINDLICHE PLANDARSTELLUNG - ÄNDERUNGEN VORBEHALTEN!

Die Plandarstellung ist vorbehaltlich statischer Änderungen bzw. Änderungen von Seiten der Haustechnik. Die Einrichtung dient der Veranschaulichung und ist nicht Vertragsbestandteil. Mehrkosten sind mit dem Wohnbauträger abzuklären und werden bei der Schlussrechnung berücksichtigt. Es wird darauf verwiesen, dass sich bei Änderungen im Außenbereich (Fenstervergrößerung) die Werte vom Energieausweis ändern können.

Bei allen angeführten Maßen handelt es sich um Rohbaumaße. Aufgrund der Verputzarbeiten bei den Beton- und Ziegelwänden, wie auch der doppelten Beplankung der Trockenbauwände inkl. Spachtelung, wie auch den Bautoleranzen gemäß Norm, verringert sich das Rohbaumaß je Wandseite um ca. 1-1,5cm.

Datum:.....

Unterschrift:.....

Wohnung Top 10

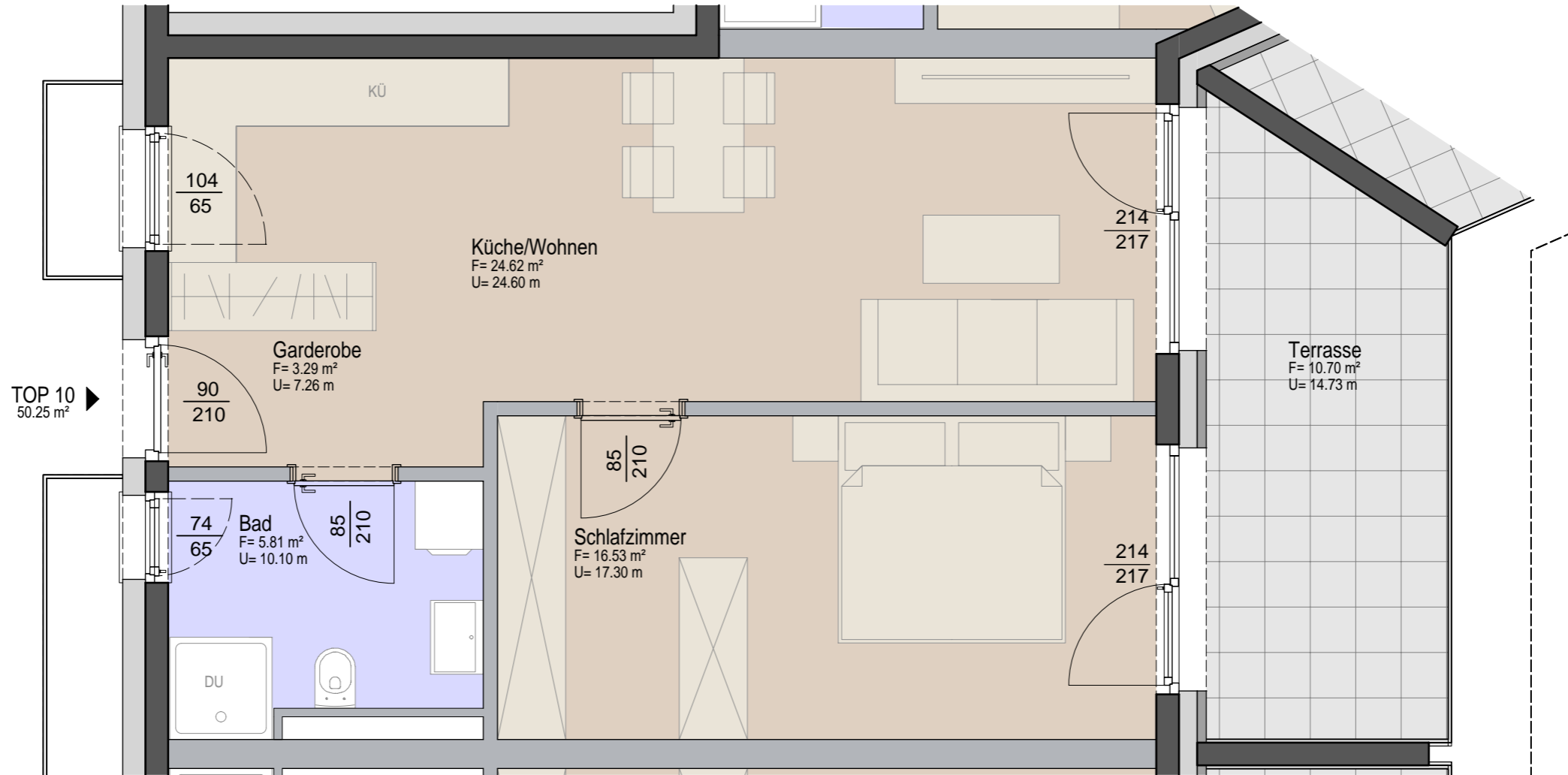
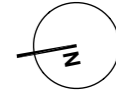
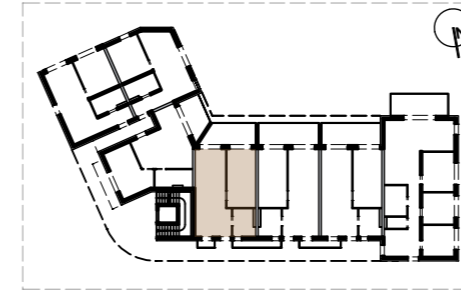

Wohnanlage Zirl, Kalvarienberg

DATUM	15.07.2024
	MASSTAB
M 1:50	
FLÄHNHALT	Wohnung Top 10 1. Obergeschoss 2-Zimmer Wohnung
DATEN	1 Kellerabteil Wohnnutzfläche 50,25 m ² Balkon/Terrasse 10,70 m ² Gartenanteil

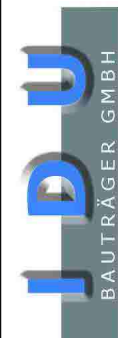

Die Plandarstellung ist vorbehaltlich statischer Änderungen bzw. Änderungen von Seiten der Haustechnik. Die Einrichtung dient der Veranschaulichung und ist nicht Vertragsbestandteil. Mehrkosten sind mit dem Wohnbauträger abzuklären und werden bei der Schlussrechnung berücksichtigt. Es wird darauf verwiesen, dass sich bei Änderungen im Außenbereich (Fenstervergrößerung) die Werte vom Energieausweis ändern können.

Bei allen angeführten Maßen handelt es sich um Rohbaumaße. Aufgrund der Verputzarbeiten bei den Beton- und Ziegelwänden, wie auch der doppelten Beplankung der Trockenbauwände inkl. Spachtelung, wie auch den Bautoleranzen gemäß Norm, verringert sich das Rohbaumaß je Wandseite um ca. 1-1,5cm.

Datum:.....

Unterschrift:.....

Wohnung Top 11

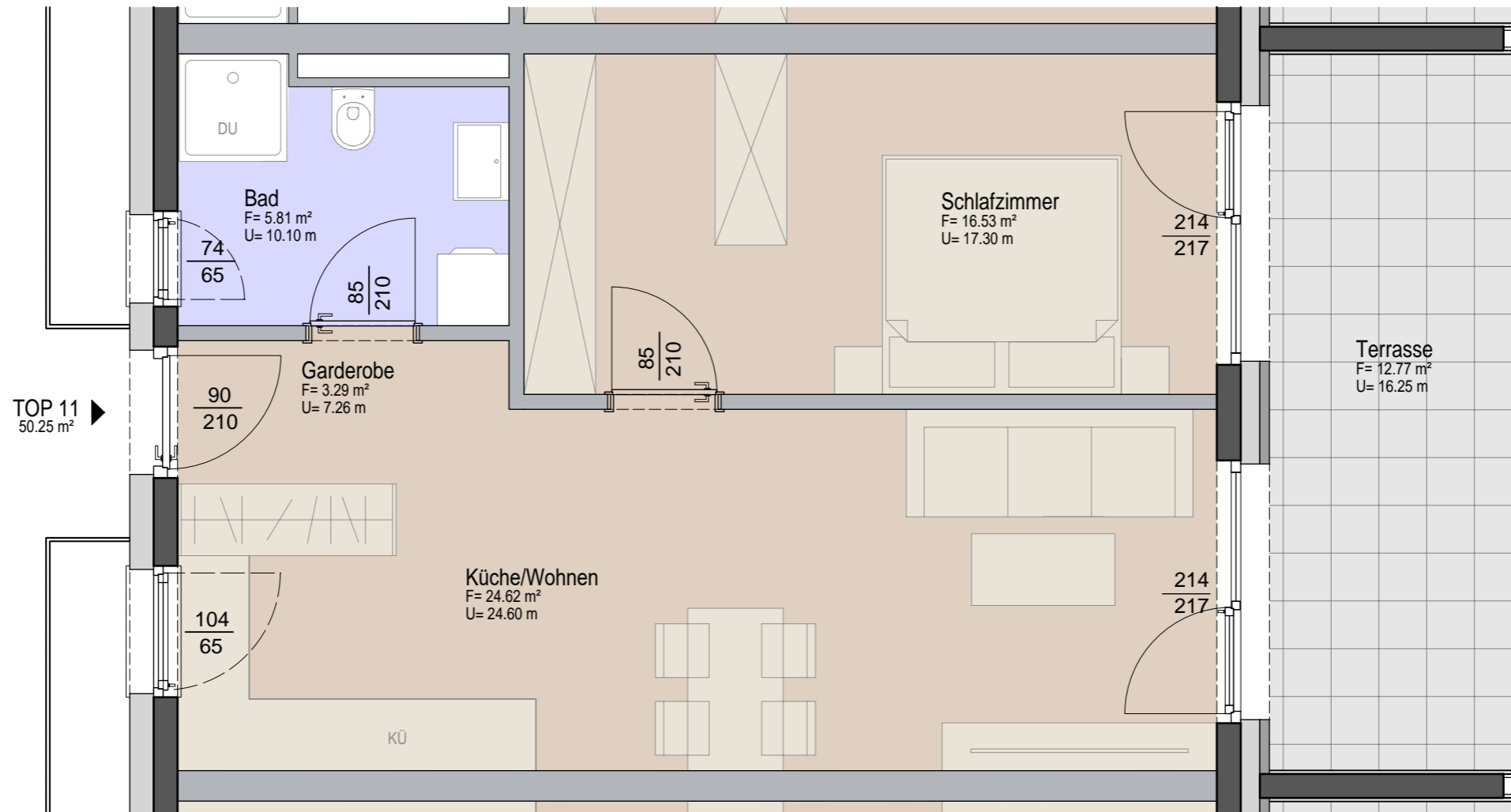
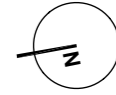
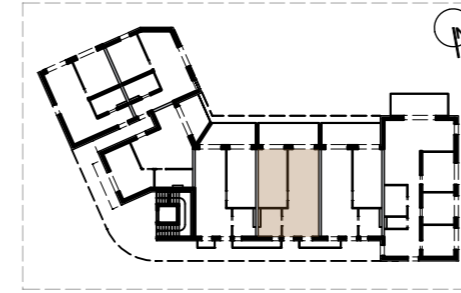

Wohnanlage Zirl, Kalvarienberg

DATUM	15.07.2024
	MASSTAB
M 1:50	
FLÄHNHALT	Wohnung Top 11
	1. Obergeschoss 2-Zimmer Wohnung
DATEN	1 Kellerabteil
	Wohnnutzfläche Balkon/Terrasse Gartenanteil
	50,25 m ² 12,77 m ²

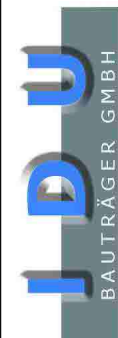

Die Plandarstellung ist vorbehaltlich statischer Änderungen bzw. Änderungen von Seiten der Haustechnik. Die Einrichtung dient der Veranschaulichung und ist nicht Vertragsbestandteil. Mehrkosten sind mit dem Wohnbauträger abzuklären und werden bei der Schlussrechnung berücksichtigt. Es wird darauf verwiesen, dass sich bei Änderungen im Außenbereich (Fenstervergrößerung) die Werte vom Energieausweis ändern können.

Bei allen angeführten Maßen handelt es sich um Rohbaumaße. Aufgrund der Verputzarbeiten bei den Beton- und Ziegelwänden, wie auch der doppelten Beplankung der Trockenbauwände inkl. Spachtelung, wie auch den Bautoleranzen gemäß Norm, verringert sich das Rohbaumaß je Wandseite um ca. 1-1,5cm.

Datum:.....

Unterschrift:.....

Wohnung Top 12

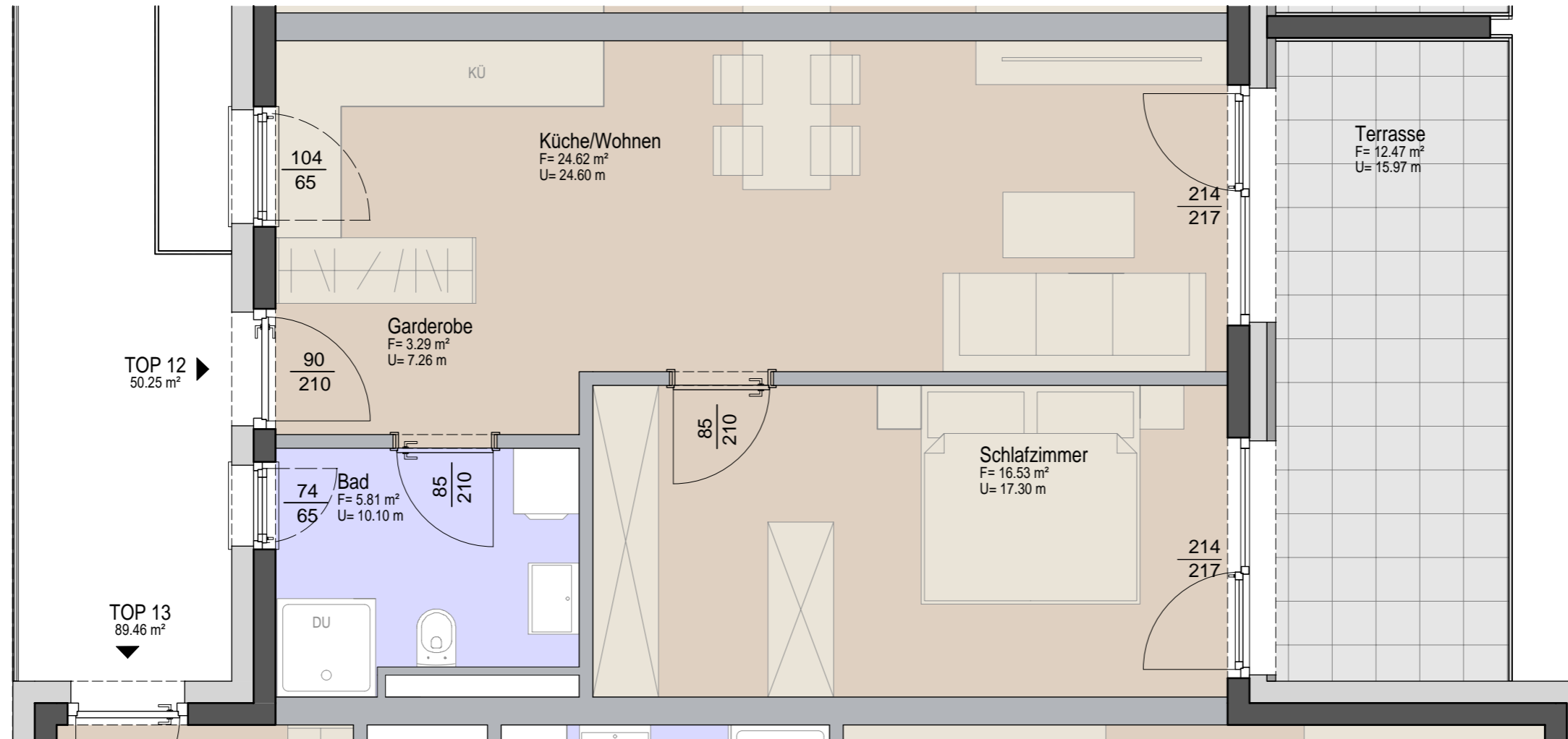
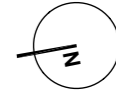
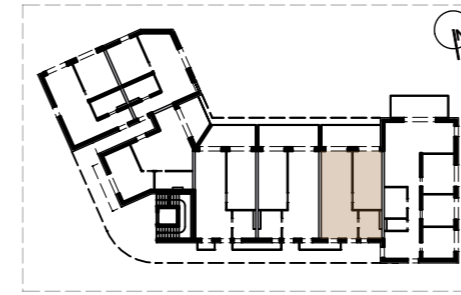

Wohnanlage Zirl, Kalvarienberg

DATUM	15.07.2024
	MASSTAB
M 1:50	
FLÄHNHALT	Wohnung Top 12 1. Obergeschoss 2-Zimmer Wohnung
DATEN	Wohnnutzfläche 50,25 m ² Balkon/Terrasse 12,47 m ² Gartenanteil
	1 Kellerabteil

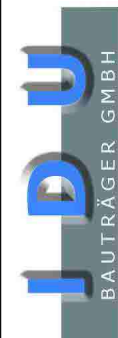

Die Plandarstellung ist vorbehaltlich statischer Änderungen bzw. Änderungen von Seiten der Haustechnik. Die Einrichtung dient der Veranschaulichung und ist nicht Vertragsbestandteil. Mehrkosten sind mit dem Wohnbauträger abzuklären und werden bei der Schlussrechnung berücksichtigt. Es wird darauf verwiesen, dass sich bei Änderungen im Außenbereich (Fenstervergrößerung) die Werte vom Energieausweis ändern können.

Bei allen angeführten Maßen handelt es sich um Rohbaumaße. Aufgrund der Verputzarbeiten bei den Beton- und Ziegelwänden, wie auch der doppelten Beplankung der Trockenbauwände inkl. Spachtelung, wie auch den Bautoleranzen gemäß Norm, verringert sich das Rohbaumaß je Wandseite um ca. 1-1,5cm.

Datum:.....

Unterschrift:.....

Wohnung Top 13

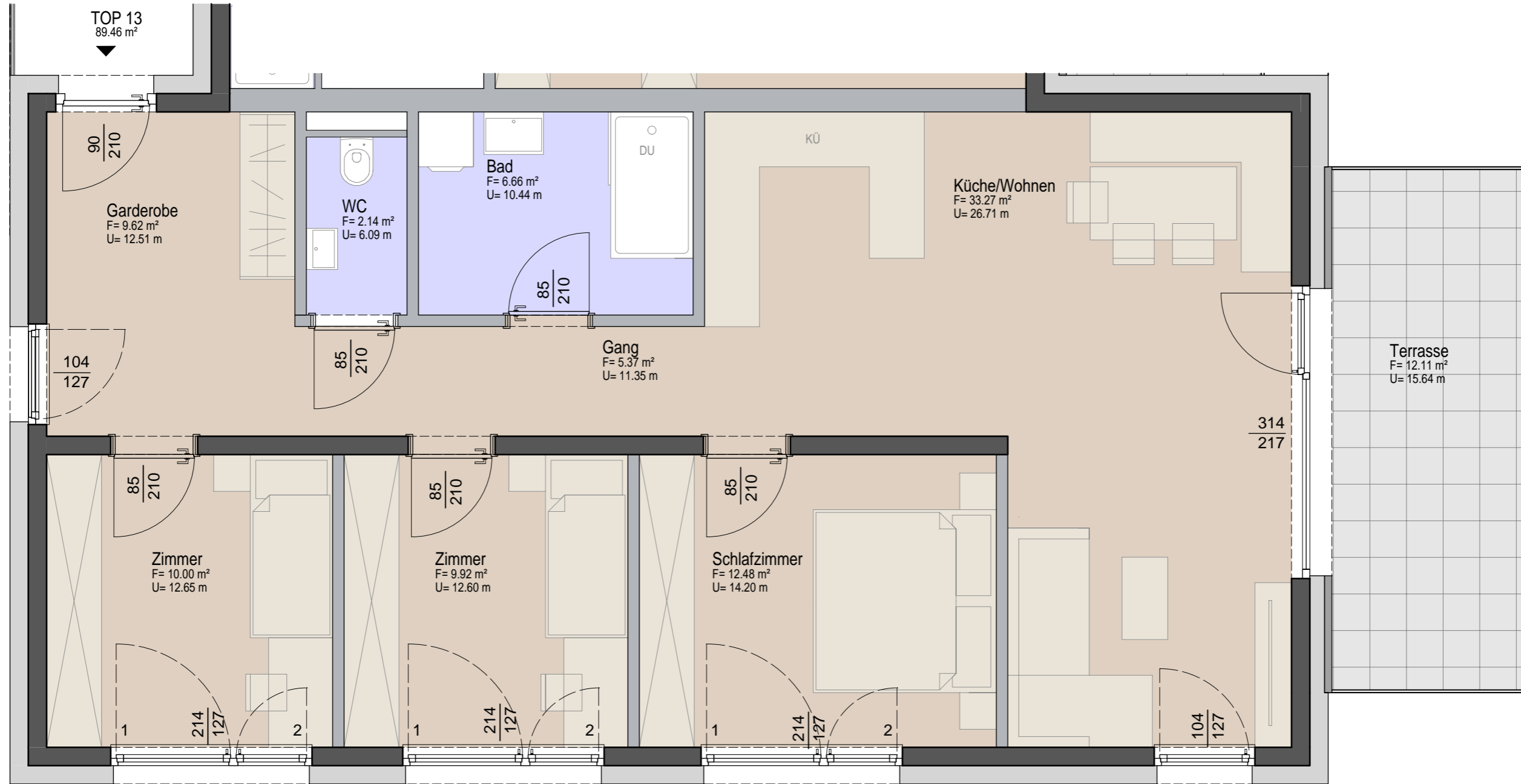
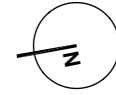
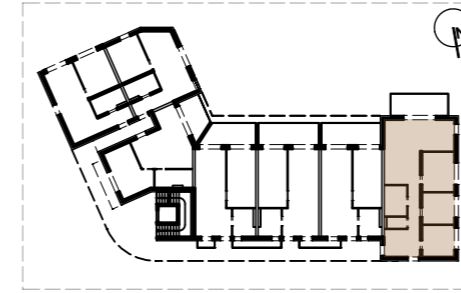

Wohnanlage Zirl, Kalvarienberg



DATEN

Wohnnutzfläche 89,46 m²
Balkon/Terrasse 12,11 m²
Gartenanteil

1 Kellerabteil

PLANNHALT

Wohnung Top 13
1. Obergeschoss
4-Zimmer Wohnung

DATUM

15.07.2024

MASSSTAB

M 1:50

ENRICHTUNGSVORSCHLAG IST NICHT VERTRAGSBESTANDTEIL UND DIENT NUR ZUR VERANSCHAULICHUNG - UNVERBINDLICHE PLANDARSTELLUNG - ÄNDERUNGEN VORBEHALTEN!

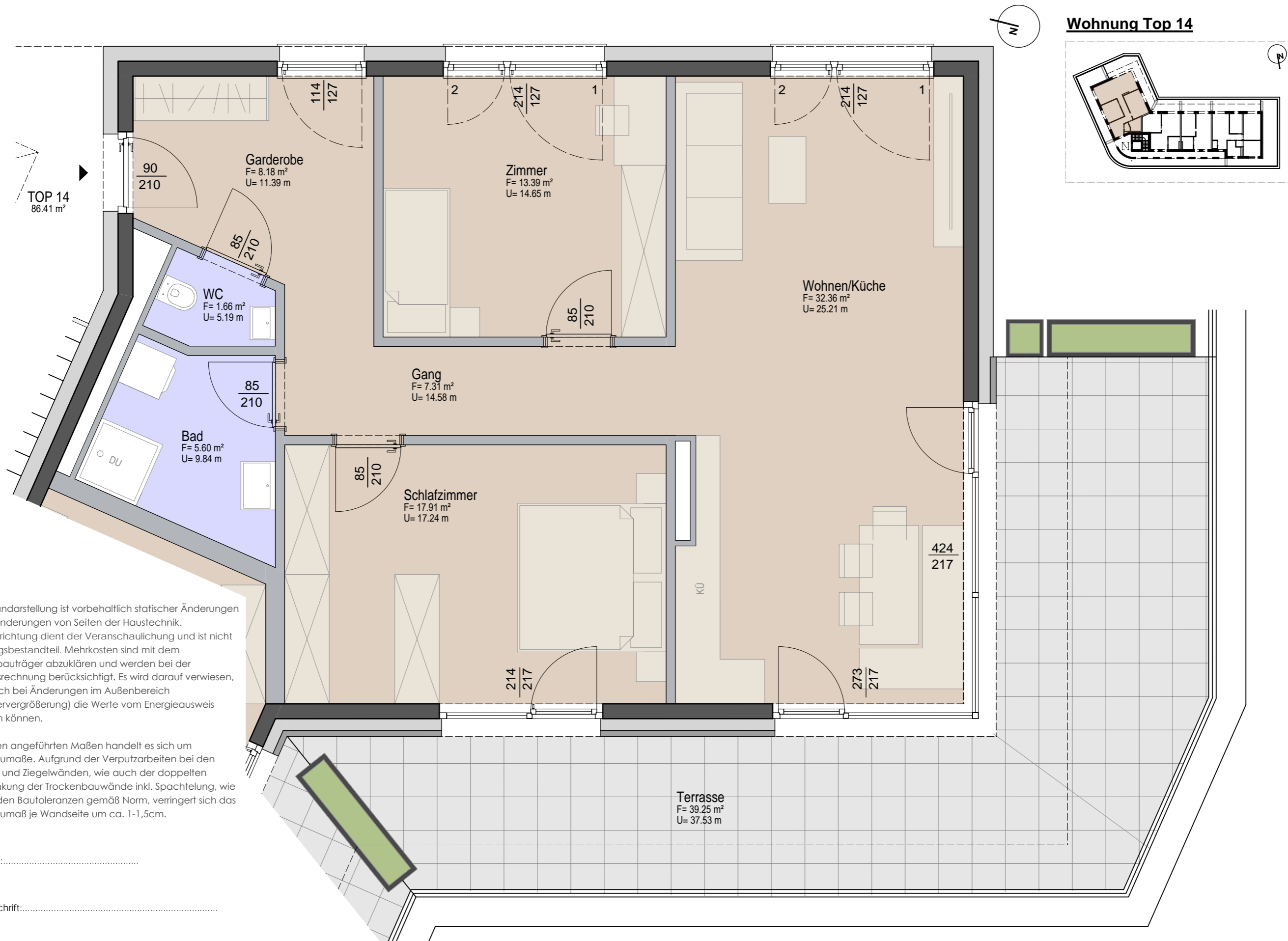

Die Plandarstellung ist vorbehaltlich statischer Änderungen bzw. Änderungen von Seiten der Haustechnik. Die Einrichtung dient der Veranschaulichung und ist nicht Vertragsbestandteil. Mehrkosten sind mit dem Wohnbauträger abzuklären und werden bei der Schlussrechnung berücksichtigt. Es wird darauf verwiesen, dass sich bei Änderungen im Außenbereich (Fenstervergrößerung) die Werte vom Energieausweis ändern können.

Bei allen angeführten Maßen handelt es sich um Rohbaumaße. Aufgrund der Verputzarbeiten bei den Beton- und Ziegelwänden, wie auch der doppelten Beplankung der Trockenbauwände inkl. Spachtelung, wie auch den Bautoleranzen gemäß Norm, verringert sich das Rohbaumaß je Wandseite um ca. 1-1,5cm.

Datum:.....

Unterschrift:.....

Wohnung Top 14

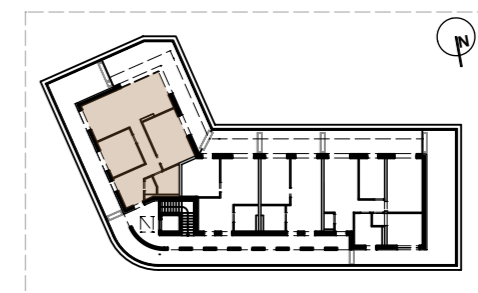

Wohnanlage Zirli, Kalvarienberg

DATUM	15.07.2024
	MASSTAB
FLÄHNHALT	Wohnung Top 14
	2. Obergeschoss
	3-Zimmer Wohnung
DATEN	1 Kellerabteil
	Wohnnutzfläche 86,41 m ²
	Balkon/Terrasse 39,25 m ²
Gartenanteil	



Die Plandarstellung ist vorbehaltlich statischer Änderungen bzw. Änderungen von Seiten der Haustechnik. Die Einrichtung dient der Veranschaulichung und ist nicht Vertragsbestandteil. Mehrkosten sind mit dem Wohnbauträger abzuklären und werden bei der Schlussrechnung berücksichtigt. Es wird darauf verwiesen, dass sich bei Änderungen im Außenbereich (Fenstervergrößerung) die Werte vom Energieausweis ändern können.

Bei allen angeführten Maßen handelt es sich um Rohbaumaße. Aufgrund der Verputzarbeiten bei den Beton- und Ziegelwänden, wie auch der doppelten Beplankung der Trockenbauwände inkl. Spachtelung, wie auch den Bautoleranzen gemäß Norm, verringert sich das Rohbaumaß je Wandseite um ca. 1-1,5cm.

Datum:.....

Unterschrift:.....

Wohnung Top 15

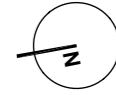
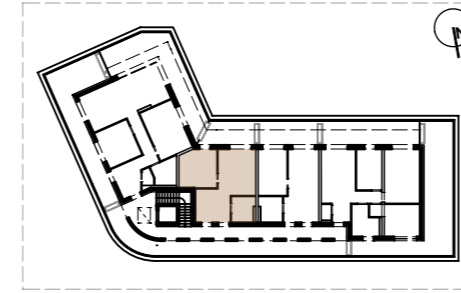

Wohnanlage Zirl, Kalvarienberg

DATUM	15.07.2024
	MASSTAB
FLÄHNHALT	Wohnung Top 15 2. Obergeschoss 2-Zimmer Wohnung
DATEN	1 Kellerabteil Wohnnutzfläche 47,63 m ² Balkon/Terrasse 12,79 m ² Gartenanteil



Die Plandarstellung ist vorbehaltlich statischer Änderungen bzw. Änderungen von Seiten der Haustechnik. Die Einrichtung dient der Veranschaulichung und ist nicht Vertragsbestandteil. Mehrkosten sind mit dem Wohnbauträger abzuklären und werden bei der Schlussrechnung berücksichtigt. Es wird darauf verwiesen, dass sich bei Änderungen im Außenbereich (Fenstervergrößerung) die Werte vom Energieausweis ändern können.

Bei allen angeführten Maßen handelt es sich um Rohbaumaße. Aufgrund der Verputzarbeiten bei den Beton- und Ziegelwänden, wie auch der doppelten Beplankung der Trockenbauwände inkl. Spachtelung, wie auch den Bautoleranzen gemäß Norm, verringert sich das Rohbaumaß je Wandseite um ca. 1-1,5cm.

Datum:.....

Unterschrift:.....

Wohnung Top 16

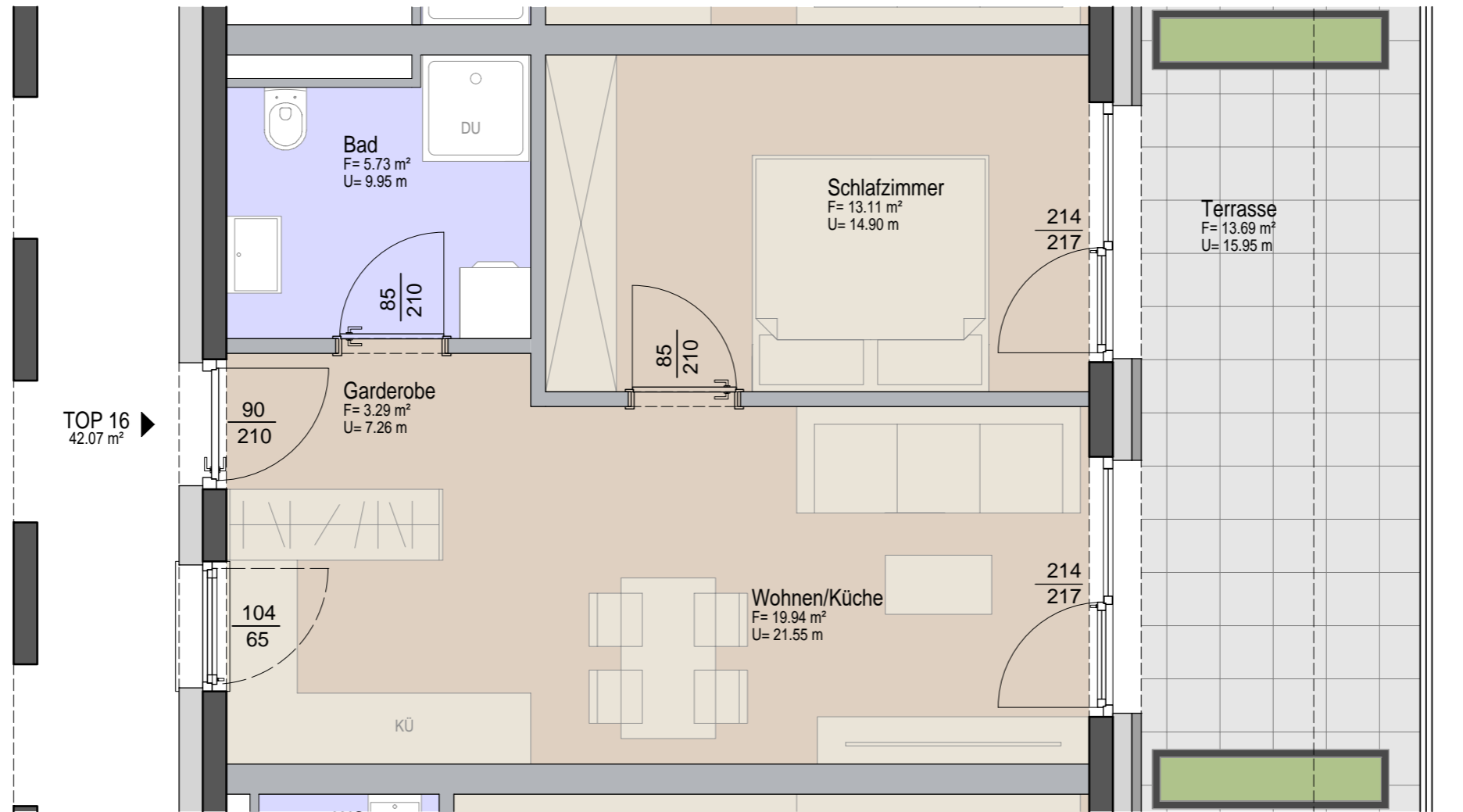
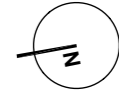
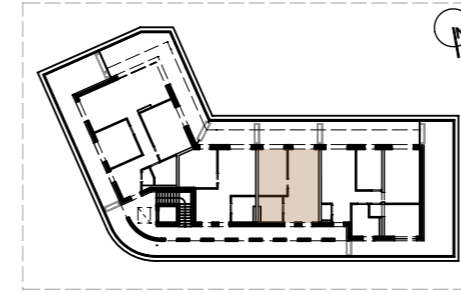

Wohnanlage Zirl, Kalvarienberg

DATUM	15.07.2024
	MASSTAB
FLÄCHENHALT	Wohnung Top 16
	2. Obergeschoss 2-Zimmer Wohnung
DATEN	1 Kellerabteil
	Wohnnutzfläche: 42,07 m ² Balkon/Terrasse: 13,69 m ² Gartenanteil: -
	

Die Plandarstellung ist vorbehaltlich statischer Änderungen bzw. Änderungen von Seiten der Haustechnik. Die Einrichtung dient der Veranschaulichung und ist nicht Vertragsbestandteil. Mehrkosten sind mit dem Wohnbauträger abzuklären und werden bei der Schlussrechnung berücksichtigt. Es wird darauf verwiesen, dass sich bei Änderungen im Außenbereich (Fenstervergrößerung) die Werte vom Energieausweis ändern können.

Bei allen angeführten Maßen handelt es sich um Rohbaumaße. Aufgrund der Verputzarbeiten bei den Beton- und Ziegelwänden, wie auch der doppelten Beplankung der Trockenbauwände inkl. Spachtelung, wie auch den Bautoleranzen gemäß Norm, verringert sich das Rohbaumaß je Wandseite um ca. 1-1,5cm.

Datum:.....

Unterschrift:.....

Wohnung Top 17

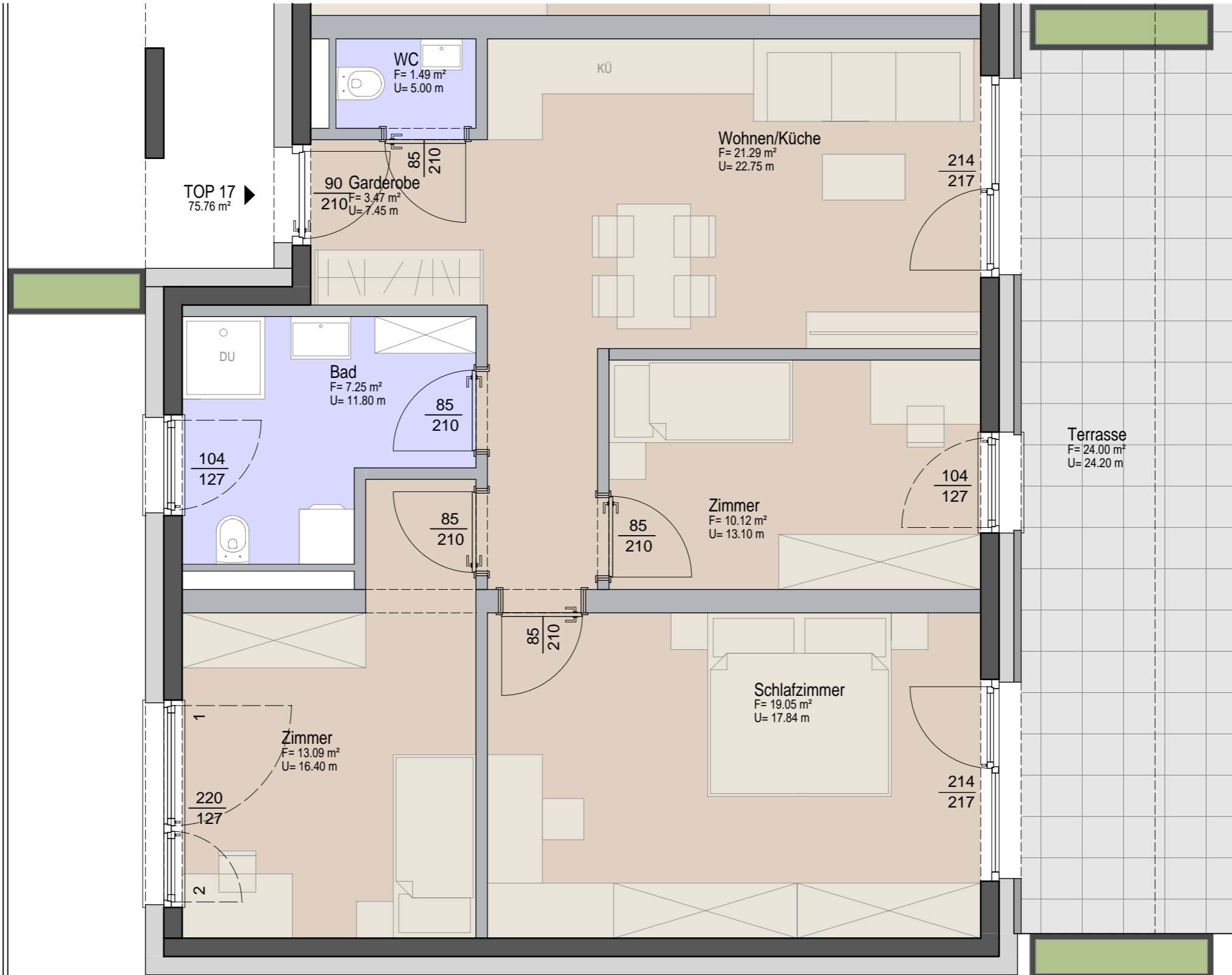
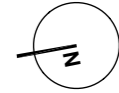
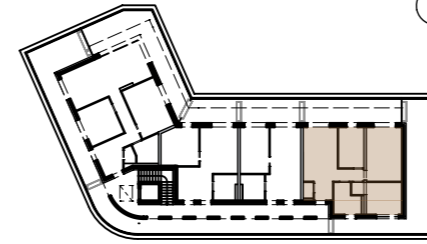

Wohnanlage Zirl, Kalvarienberg



DATEN

Wohnnutzfläche 75,76 m²
Balkon/Terrasse 24,00 m²
Gartenanteil -

PLANNHALT

1 Kellerabteil
Wohnung Top 17
2. Obergeschoss
4-Zimmer Wohnung

DATUM

15.07.2024

MASSSTAB

M 1:50

Wohnungsvarianten

3- Zimmer

BV Zirl, Kalvarienberg

ENRICHTUNGSVORSCHLAG IST NICHT VERTRAGSBESTANDTEIL UND DIENT NUR ZUR VERANSCHAULICHUNG - UNVERBINDLICHE PLANDARSTELLUNG - ÄNDERUNGEN VORBEHALTEN!

Übersichtsplan EG

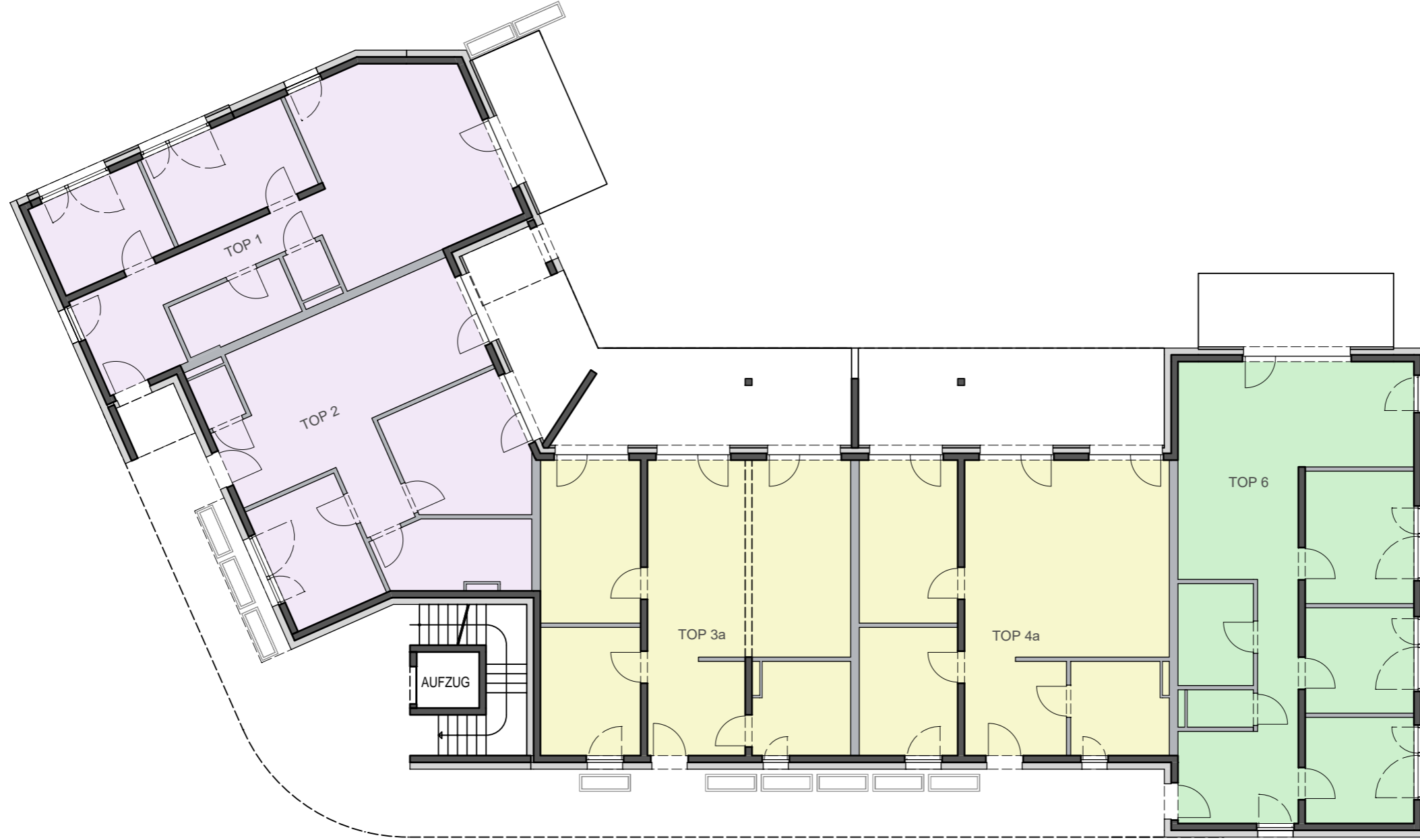

Wohnanlage Zirl, Kalvarienberg



VARIANTE mit 2 3-Zimmerwohnungen

Übersichtsplan EG

PLANNUMMER: 11.09.2024
MASSSTAB: M 1:150

EINRICHTUNGSVORSCHLAG IST NICHT VERTRAGSBESTANDTEIL UND DIENT NUR ZUR VERANSICHTLICHUNG - UNVERBUNDLICHE PLANDARSTELLUNG - ÄNDERUNGEN VORBEHALTEN!

Die Plandarstellung ist vorbehaltlich statischer Änderungen bzw. Änderungen von Seiten der Haustechnik. Die Einrichtung dient der Veranschaulichung und ist nicht Vertragsbestandteil. Mehrkosten sind mit dem Wohnbauträger abzuklären und werden bei der Schlussrechnung berücksichtigt. Es wird darauf verwiesen, dass sich bei Änderungen im Außenbereich (Fenstervergrößerung) die Werte vom Energieausweis ändern können.

Bei allen angeführten Maßen handelt es sich um Rohbaumaße. Aufgrund der Verputzarbeiten bei den Beton- und Ziegelwänden, wie auch der doppelten Beplankung der Trockenbauwände inkl. Spachtelung, wie auch den Bautoleranzen gemäß Norm, verringert sich das Rohbaumaß je Wandseite um ca. 1-1,5cm.

Datum:.....

Unterschrift:.....

Wohnung Top 03a

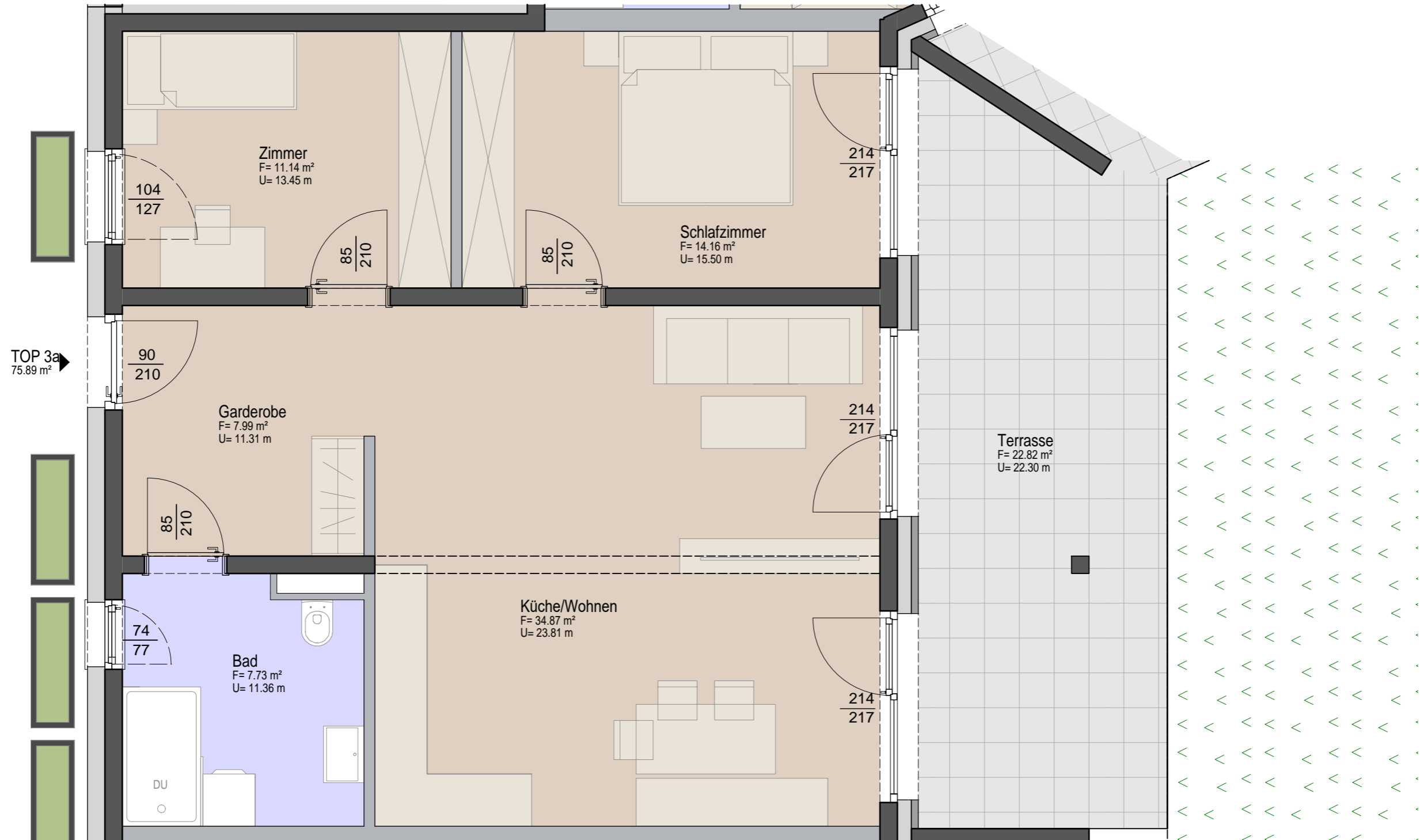
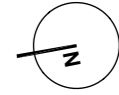
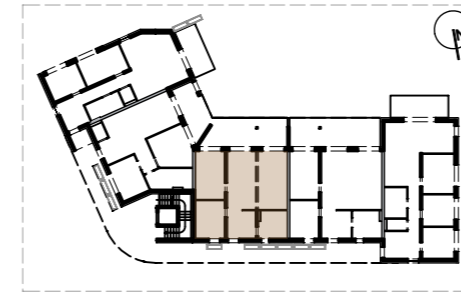

Wohnanlage Zirl, Kalvarienberg

DATEN



Wohnnutzfläche 75.89 m²
Balkon/Terrasse 22.82 m²
Gartenanteil 50.00 m²

1 Kellerabteil

PLANKAHL

Wohnung Top 3a
Erdgeschoss
3-Zimmer Wohnung

DATUM

11.09.2024

MASSSTAB

M 1:50

ENRICHTUNGSVORSCHLAG IST NICHT VERTRAGSBESTANDTEIL UND DIENT NUR ZUR VERANSCHAULICHUNG - UNVERBINDLICHE PLANDARSTELLUNG - ÄNDERUNGEN VORBEHALTEN!

Die Plandarstellung ist vorbehaltlich statischer Änderungen bzw. Änderungen von Seiten der Haustechnik. Die Einrichtung dient der Veranschaulichung und ist nicht Vertragsbestandteil. Mehrkosten sind mit dem Wohnbauträger abzuklären und werden bei der Schlussrechnung berücksichtigt. Es wird darauf verwiesen, dass sich bei Änderungen im Außenbereich (Fenstervergrößerung) die Werte vom Energieausweis ändern können.

Bei allen angeführten Maßen handelt es sich um Rohbaumaße. Aufgrund der Verputzarbeiten bei den Beton- und Ziegelwänden, wie auch der doppelten Beplankung der Trockenbauwände inkl. Spachtelung, wie auch den Bautoleranzen gemäß Norm, verringert sich das Rohbaumaß je Wandseite um ca. 1-1,5cm.

Datum:.....

Unterschrift:.....

Wohnung Top 04a

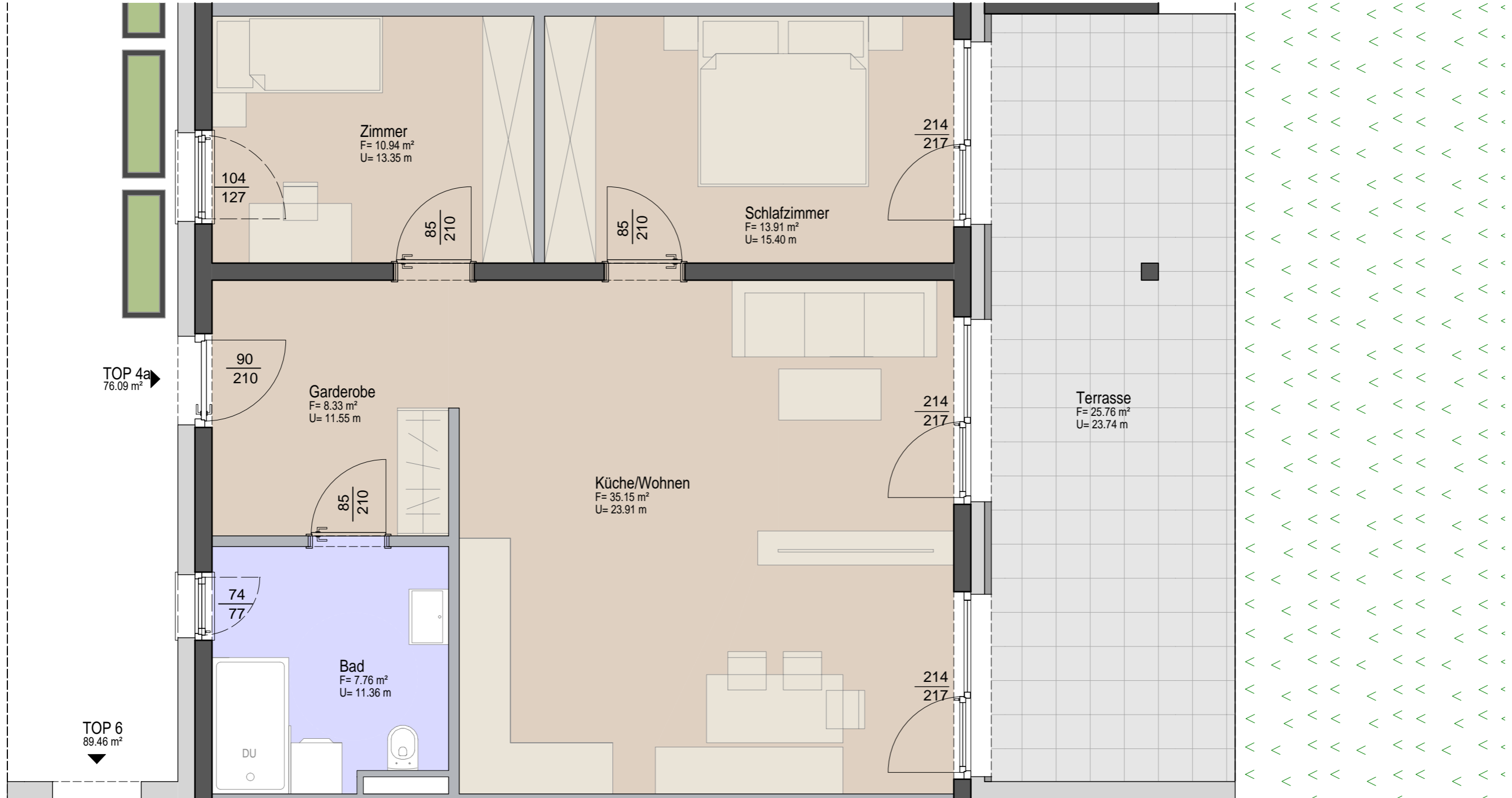
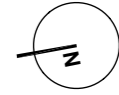
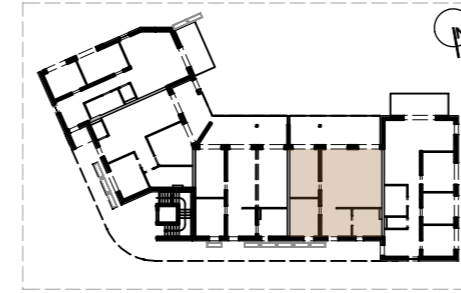

Wohnanlage Zirl, Kalvarienberg

DATEN

Wohnnutzfläche	76,09 m ²
Balkon/Terrasse	25,76 m ²
Gartenanteil	50,00 m ²

1 Kellerabteil

PLANKHALT

Wohnung Top 4a
Erdgeschoss
3-Zimmer Wohnung

DATUM

11.09.2024

MASSSTAB

M 1:50



BAUTRÄGER GMBH

Bau- und Ausstattungs- beschreibung

BV Zirl, Kalvarienberg

BAU- und AUSSTATTUNGSBESCHREIBUNG

freifinanzierte Wohnungen

BAUVORHABEN: **Neubau -
Wohnanlage Kalvarienberg**

STANDORT: **Zirl, Kalvarienbergstraße**

IDU Bauträger GmbH

Firmenbuchnummer: 485679i

ERWERB erfolgt DIREKT vom BAUTRÄGER.

Keine Maklerkosten.

Nebenkosten betragen nur zwischen 5,75% und 6,75%

BAU- UND AUSSTATTUNGSBESCHREIBUNG

I. Allgemeine Beschreibung

In der Marktgemeinde Zirl, zentrumsnah und in einer der schönsten Lagen, errichtet die *IDU Bauträger GmbH* auf dem Gst. Nr. 1543/2 eine Wohnanlage mit 17 Eigentumswohnungen nach Maßgabe der Einreichpläne des Planungsbüros *Baupuls, GF Patrick Weber*. Das Bauvorhaben wird gemäß dem Bebauungsplan der Marktgemeinde Zirl und den Einreichplänen vom 12.06.2024 errichtet.

Es wurde vom des Planungsbüro *Baupuls, GF Patrick Weber* ein Planungskonzept entwickelt, das auf Grund der optimalen Ausrichtung die perfekte Besonnung aller Wohneinheiten gewährleistet. Sämtliche Wohneinheiten erhalten als Freiflächen Terrassen oder Balkone. Die Wohneinheiten im Erdgeschoss erhalten vorgelagert einen Eigengarten. Im Untergeschoss befindet sich eine Tiefgarage mit großzügigen Abstellplätzen für KFZ's. Ebenfalls im Untergeschoss befinden sich die Technikräume für Heizung, Wasser und Elektro, sowie der Müllraum, die Abstellfläche für Fahrräder, der Hausmeisterraum und die Kellerabteile der einzelnen Wohneinheiten. Sämtliche nähere Details wie Größe der Wohnungen, Ausrichtung, Zubehörflächen, allgemeine Flächen, Variantengrundrisse, etc. sind aus den vorliegenden Verkaufsunterlagen und den beiliegenden Grundrissplänen ersichtlich.

Angebote

Von 2-Zimmerwohnungen ab 45m² bis 6-Zimmerwohnung bis 135m² alles möglich.

II. Ver- und Entsorgung der gesamten Liegenschaft

- Strom: TIWAG
- Wasser: Marktgemeinde Zirl
- Kanal: Marktgemeinde Zirl
- Müll: Marktgemeinde Zirl
- Heizung/Warmwasser: Luftwärmepumpe
- Telefon/Internet: Leerverrohrung für Kabelfernsehen und Telekom - die Grabungsarbeiten auf eigenem Grund werden vom Bauträger durchgeführt. Die Anschlussarbeiten an das öffentliche Netz sind nicht Vertragsbestandteil und nicht im Kaufpreis enthalten.

III. Baubeschreibung

III.I. Fundamentierung

Streifenfundament Tiefgarage bzw. Betonplatte im Kellerabteil- und Technikbereich gemäß statischer Berechnung/Vorgabe; integrierte Einzelfundamente unter Säulen, Dimensionierung nach statischer Berechnung/Vorgabe.

III.II. Kellermauerwerk/Tiefgarage

D = 20-30 cm für Außenwände Beton gemäß statischer Berechnung/Vorgabe

D = 18 cm für Innenwände; Schalungsklasse 2

Säulen und Unterzüge gemäß statischer Berechnung/Vorgabe.

III.II.I. Dämmung Mauerwerk außen gegen Erdreich

Wärmedämmung der Wände gegen das Erdreich mit XPS 6 cm. Als Schutz für die Wärmedämmung und dem Mauerwerk wird in diesem Bereich eine Noppenmatte vollflächig aufgebracht.

III.III. Geschossdecken

D = ca. 20 cm über Kellergeschoss, Erdgeschoss und Obergeschoss und Dachgeschoss als Stahlbeton massiv oder Elementdecken mit Aufbeton gemäß statischer Berechnung/Vorgabe. Die Vordächer und Balkone werden mit Isokörben wärmetechnisch von den Geschossdecken getrennt.

III.IV. Fußbodenkonstruktion

a) Fußbodenkonstruktion über KG = Betonboden EG

Splittschüttung gebunden, Trittschalldämmung, Randdämmstreifen, EPS-Wärmedämmplatten, schwimmender Estrich. Thermische Ausführung erfolgt gemäß den Energiekennzahlen des Energieausweises vom 06.06.2024.

b) Trittschalldämmung über EG = Betonboden OG

Schüttung gebunden, Trittschalldämmung, Randdämmstreifen, Estrich schwimmend verlegt.

c) Trittschalldämmung über OG = Betonboden DG

Schüttung gebunden, Trittschalldämmung, Randdämmstreifen, Estrich schwimmend verlegt.

III.V. Außenmauerwerk

Außenmauerwerk gemäß statischer Vorgaben und Berechnung - 18 - 20 cm Betonwand; Vollwärmeschutz außen - Fassadendämmplatten und Edelputz-Körnung 2 mm. Thermische Ausführung erfolgt gemäß den Energiekennzahlen des Energieausweises vom 06.06.2024.

III.VI. Zwischenwände/Wohnungstrennwände

- Zwischenwände:** D = 10 cm bis 12,5 cm, Trockenbau-Ständerwände z.B. Rigips, Knauf, etc.; doppelt beplankt; gespachtelt und gemalen.
- Tragende Innenwände:** Gemäß statischer Vorgaben und Berechnung; D = 18 bis 20 cm Betonwand; Zement - Kalkputz geschnitten in den Nassräumen, in den übrigen Räumen Kalk - Gipsputz 10 mm verrieben.
- Wohnungstrennwände:** Um eine optimale schalltechnische Lösung zu gewährleisten, werden die Wohnungstrennwände in Beton von ca. 18 - 20 cm Wandstärke und einer Trockenbau-Vorsatzschalung von ca. 7,5 cm ausgeführt.

WICHTIG! In Wohnungstrennwänden und Vorsatzschalungen dürfen keine Sanitär- und Heizungsinstallationen eingestemmt bzw. eingelegt werden.

III.VII. Treppenanlage allgemein

Allgemeine Treppe vom KG bis DG in Ortbeton III.VIII.

Dachstuhl/Dacheindeckung

Decke betoniert, als Stahlbeton massiv, bituminöse Abdichtung (Feuchtigkeitsisolierung) und Wärmedämmung im Mittel 20cm mit Gefälle. Ausführung erfolgt mit 2-fach geflammter Bitumenbahnen und Kiesschüttung 16/32. Thermische Ausführung erfolgt gemäß den Energiekennzahlen des Energieausweises vom 06.06.2024.

Dachuntersicht: Innenraum gespachtelt und gemalen

III.IX. Spenglerarbeiten

Colorblech RAL 8019 oder gleichwertiges für Dachrinnen mit Regenrohren, Attikaverblechungen, Kamineinfassungen, usw.

III.X. Schlosserarbeiten

Edelstahlhandlauf für Geländer auf Balkone und Handläufe im allgemeinen Treppenhaus

Rahmen-/Stahlkonstruktion entweder Edelstahl natur oder feuerverzinkt und pulverbeschichtet mit RAL 8019; Füllung mit Streckmetall farblich an Rahmenkonstruktion RAL8019 angepasst.

III.XI. Fenster- und Außentüren

Kunststoffkonstruktion ohne Blindstock. Farbe weiß; Dreh-, Drehklipp oder Fixteile laut Ausführungsplan. Thermische Ausführung erfolgt gemäß den Energiekennzahlen des Energieausweises vom 06.06.2024 (dreifach-Isolierverglasung U-Wert 0,5 W/m²K), ab einer Breite von 120 cm (Rohbaumaß) werden die Fensterelemente zweiflügelig bzw zwei- oder mehrteilig ausgeführt. Bei Fensterelementen, welche die Parapethöhe von 90 cm unterschreiten, wird für die Absturzsicherung der untere Teilbereich des Fensters (Höhe ca. 100 cm) als Fixteil ausgeführt. Als Sonderwunsch besteht bei diesen Elementen die Möglichkeit, ein Fenster-Türelement, mit Dreh-,

Drehkippfunktion und Geländeabsicherung ausführen zu lassen. Schalldämmmaß entsprechend den geltenden Vorschriften. Fensterbank innen weiß. Außenfensterbank entweder Alu Natur oder Colorblech RAL 8019.

III.XII. Heizungsanlage

Luftwärmepumpe kombiniert mit Photovoltaikanlage. Beheizung der Wohneinheiten mittels Fußbodenheizung; zentraler Fußbodenheizungsverteilerkasten in jeder Wohneinheit. Ein Raumthermostat im Küchen-/Wohnen-Bereich. Mechanisch (händisch) Regelung in den sonstigen Räumlichkeiten der Wohneinheit; Verbrauch wird über Durchflussmengenähler ermittelt.

III.XIII. Warmwasser

Zentrale Warmwasseraufbereitung. Zur Warmwassererzeugung wird im Technikraum ein Pufferspeicher mit Frischwassermodul ausgeführt. Die Größe des Pufferspeichers wird nach den Berechnungen/Vorgaben des Sanitärplaners ausgeführt.

III.XIV. Nasseinheiten

WC und/oder Bäder werden entweder mittels Fenster direkt ins Freie entlüftet bzw. innenliegende Bäder und/oder WC`s werden mechanisch entlüftet (Lüftungsventilator).

III.XV. Dachterrasse

Dachterrasse: Umkehrdach oder Warmdach, Wärmedämmung im Mittel 18 cm; Thermische Ausführung erfolgt gemäß den Energiekennzahlen des Energieausweises vom 06.06.2024.

Belag: Feinsteinzeug 60 x 60 x 2cm in Kiesbett verlegt;

III.XVI. Lift

Lift vom UG bis DG. Ausführung gemäß OIB-Richtlinien.

IV. Ausstattungsbeschreibung

IV.I. Sanitäreinrichtung

a) Bad:

1 Waschtischanlage, weiß, 50/65 cm mit Einhebelmischer verchromt

1 Waschmaschinenanschluss

Innenliegende Bäder ohne Fenster werden mechanisch gemäß Pkt. III.XIV. ins Freie entlüftet (Lüftungsventilator).

1- und 2-Zimmerwohnungen

1 Duschtasse in Acryl (*Delfis pure*), weiß 90 x 90 cm x 3 cm, Aufputzarmatur, Brausebatterie (Schubstange) und Einhebelmischer verchromt. Ausführung ohne Duschwand.

3-Zimmerwohnungen (Wahlmöglichkeit)

1 Einbaubadewanne in Acryl, weiß 70/175 cm mit Wannenträger, Aufputzarmatur, Wannenfüll- und Brausebatterie (Schubstange), Einhebelmischer verchromt.

ODER

1 Duschtasse in Acryl (*Delfis pure*). Ausführung wie bei 2-Zimmerwohnung.

4- und 5-Zimmerwohnungen

1 Einbaubadewanne in Acryl, weiß 70/175 cm mit Wannenträger, Aufputzarmatur, Wannenfüll- und Brausebatterie (Schubstange), Einhebelmischer verchromt.

UND

1 Duschtasse in Acryl (*Delfis pure*). Ausführung wie bei 2-Zimmerwohnung.

b) WC:

1 Klosettanlage, wandhängend, spülrandlos und Soft-Close Deckel, weiß mit versenktem Spülkasten. Innenliegende WC`s werden mechanisch gemäß Pkt. III.XIV. ins Freie entlüftet (Lüftungsventilator).

c) Küche:

Anschlüsse für Spülbecken und Geschirrspüler.

d) Wasseranschluss im Freien:

Bei den Wohneinheiten im EG und DG, wird ein Kaltwasseranschluss im Bereich der Terrasse/Wandanschluss-Whg ausgeführt.

e) Warmwasser:

Die Warmwasseraufbereitung im Bad und Küche* erfolgt über eine zentrale Warmwasseraufbereitung im Technikraum, welche über die Luftwärmepumpe erwärmt wird.

* Die Ausführung erfolgt nach Berechnungen/Vorgaben des Sanitärplaners. Bei Überlänge der Leitungen wird in der Küche die Warmwasseraufbereitung dezentral ausgeführt. d.h. Sie erhalten gemäß Pkt. IV.II.d eine Steckdose für einen Untertischboiler ausgeführt. Der Untertischboiler ist nicht Vertragsgegenstand.

f) allgemeiner Wasseranschluss:

Im Technikbereich oder Hausmeisterraum wird ein allgemeiner Wasseranschluss mit einem Edelstahlbecken ausgeführt.

g) Heizungs- und Wasserleitungen:

Sämtliche Heizungs- und Wasserleitungen (Zu- und Abflussleitungen), wie auch der Kanal werden (nicht in Wohnräumen) in Aufputz gemäß Vorgaben des Sanitärplaners gelegt. Die Leitungen wie auch der Kanal verlaufen zum Teil auch in den Bereichen der im Wohnungseigentum stehenden Kellerabteile im Untergeschoss und Tiefgaragenplätze.

IV.II. Elektroeinrichtung

Schwachstrominstallationen:

Die Elektroausstattung umfasst eine Anzahl von Decken- und Wandauslässen, Steckdosen und Schaltern. Klingelanlage, Telefonauslassdose, Rohinstallation für Radio/TV, Wohnungssicherungskasten. Sämtliche Leitungen in den Wohnungen werden in Unterputz ausgeführt. Sämtliche Leitungen im Kellergeschoss, Tiefgarage, allgemeinen Teile wie Müll- und Fahrradbereich etc. werden in Aufputz ausgeführt.

a) Garderobe/Gang:

2-Zimmerwohnungen

1 Deckenauslass, 1 Ausschalter, 1 Steckdose

3- und 4-Zimmerwohnungen

2 Deckenauslässe, 1 Wechselschalter**, 1 Steckdose

b) WC: (wenn getrennt vom Bad)

1 Deckenauslass, 1 Ausschalter

c) Abstellraum: (wenn vorhanden)

1 Deckenauslass, 1 Ausschalter, 1 Steckdose

d) Küchenbereich:

1 Deckenauslass, 1 Wandauslass, 2 Ausschalter, 3 Steckdosen im Arbeitsplattenbereich, je 1 Geräteanschluss für E-Herd, Geschirrspüler, Kühlelement und Dunstabzug.

e) Wohnen-Essen:

1 Deckenauslass, 1 Ausschalter, 4 Steckdosen, 1 Steckdose für Stehleuchte, 1 Antennensteckdose, 1 Internetanschluss

f) Bad/WC:

1 Deckenauslass, 1 Wandauslass, 2 Ausschalter, 2 Steckdosen, 1 Steckdose für Waschmaschine.

g) Schlafzimmer - Eltern:

je 1 Deckenauslass, 1 Wechselschalter**, 3 Steckdosen.

h) Schlafzimmer - Kind:

je 1 Deckenauslass, 1 Ausschalter, 2 Steckdosen.

i) Terrasse - EG + DG:

1 Wandauslass; 1 Ausschalter, 1 Steckdose (Feuchtraumausführung)

j) Balkon - OG:

1 Wandauslass; 1 Ausschalter, 1 Steckdose (Feuchtraumausführung)

k) Eingangs- / Zugangsbereich zu den Wohneinheiten (Stiegenhaus allgemein):

Wand- und Deckenauslässe mit Bewegungsmelder oder Ausschalter und Beleuchtungskörper

l) allgemeine Zugangsbereiche, allgemeiner Keller, Fahrrad, Tiefgarage, etc.:

Wand- und Deckenauslässe mit Bewegungsmelder oder Ausschalter und Beleuchtungskörper nach Bedarf

m) Technik-/Elektroraum:

Wand- oder Deckenauslass mit Ausschalter und Beleuchtungskörper nach Bedarf und eine allgemeine Steckdose V220.

Sicherungskasten mit Stromzählern lt. Vorschriften des Energieversorgungsunternehmens.

** Wechselschalter besteht aus zwei Schaltern, die mit dem gleichen Schaltkreis verbunden sind.

*** Ausführung erfolgt nur, wenn gemäß Vorgaben des Sanitärplaners der Anschluss der Küche an die zentrale Warmwasseraufbereitung nicht möglich ist.

IV.III. Türen

a) Wohnungseingangstüre:

Pfostenstock, Türblatt Oberfläche innen und außen - Resopal-Platte (anthrazit) mit Doppelfalz und Anschlag 3cm unten, Innen-Drücker, Außen-Drücker, Blindstock.

b) Innentüre:

Holzfutterstock mit Röhrenspantürblatt, Oberfläche weiß, Ausführung als Streiftüre. Drücker in Edelstahl - 2 Modelle zur Auswahl.

IV.IV. Bodenbeläge

a) Garderobe/Gang/Küche:

Bodenfliesen, 30 x 60cm in 2 verschiedenen Farben mit Sockelleisten aus den Bodenfliesen herausgeschnitten. Fugenfarbe passend zu den Fliesen.

ODER

Fertigparkett wie z. Bsp. *BAUWERK* Eiche monopark matt vollflächig verklebt und fußbodenheizungstauglich inkl. Randleisten verlegt. Es wird dieses Produkt oder Gleichwertiges herangezogen und verwendet.

b) Bad/WC:

Bodenfliesen, 30 x 60cm in 2 verschiedenen Farben mit Sockelleisten aus den Bodenfliesen herausgeschnitten. Fugenfarbe passend zu den Fliesen.

Wandfliesen 30 x 60cm in 2 verschiedenen Farben. Güteklasse I, im Bad raumhoch. Im WC hinter WC-Schale auf ca. 1,50 verfliesen ansonsten mit Sockelleiste. Restliche Wände werden gespachtelt und gemalen, Fugenfarbe passend zu den Fliesen.

c) Schlafzimmer:

Fertigparkett wie z. Bsp. *BAUWERK* Eiche monopark matt vollflächig verklebt und fußbodenheizungstauglich inkl. Randleisten verlegt. Es wird dieses Produkt oder Gleichwertiges herangezogen und verwendet.

d) Wohnzimmer:

Fertigparkett wie z. Bsp. *BAUWERK* Eiche monopark matt vollflächig verklebt und fußbodenheizungstauglich inkl. Randleisten verlegt. Es wird dieses Produkt oder Gleichwertiges herangezogen und verwendet.

e) Terrassen EG und Balkone OG Terrasse - DG:

Betonplatten grau ca. 40 x 40cm oder 50 x 50cm in Splittbett verlegt.

f) Terrassen - DG:

Feinsteinzeug ca. 60 x 60cm x 2cm in Splittbett verlegt.

g) Balkone OG:

Feuchtigkeitsisolierung, Blecheinfassung mit Tropfnase, Betonplatten in Kiesbett verlegt.

h) Treppenanlage - KG - DG:

Betonierte Oberfläche verfliesen

IV.V. Malerarbeiten

✓ Sämtliche Beton-Innenwände in den Wohnungen werden verputzt und mit einer Innendispersionsfarbe weiß, 2-fach gemalen ausgeführt.

✓ Die Betondecken werden gespachtelt und weiß gemalen.

✓ Sämtliche Trockenbauinnenwände in den Wohnungen werden gespachtelt und mit einer Innendispersionsfarbe weiß 2-fach gemalen ausgeführt. Betonwände und Betondecken in nicht bewohnten Räumen bleiben ungemalt (z.B. Kellerabteile, Tiefgarage, Fahrradraum, Technikräume, Müllraum etc.). Sämtliche Betonwände und Betondecken im Außenbereich bleiben unverputzt natur wie z.B. Treppenaufgänge, Balkonuntersicht etc..

INFO! Die verputzten Wände weisen eine andere Oberflächenstruktur als die gespachtelten Wände auf.

IV. VI. Außenbereiche

Die Zufahrt zu der Tiefgarage, die Abstellplätze im Freien und die Zufahrt zu den Stellplätzen werden gemäß Außenanlagenplan ausgeführt.

Die Tiefgarage, der Müllraum und die Einfahrt der Tiefgarage wird asphaltiert. Die Kellerabteile, der Zugangsbereich zu den Abteilen und der Fahrradbereich wird der Beton glatt abgezogen und flügelgeglättet.

Der Technikraum, der ELO-Raum, der Hausmeisterraum und deren Zugangsbereiche werden verfliesen.

Die übrigen Freiflächen werden mit dem vorhandenen Mutterboden wieder aufgefüllt und anplaniert. Das Einsäen des Rasens ist nicht inkludiert und ist von jedem Eigentümer selbst durchzuführen. Wie die Erfahrung gezeigt hat, ist vor allem vor dem bzw. beim Übersiedeln keine Zeit für eine ordnungsgemäße Rasenpflege, so dass es ständig zu Erdverkrustungen, Unkrautwachstum, Löchern etc. führt. Sinnvoll ist daher, dass nach erfolgter Übersiedelung jeder Eigentümer selbst seinen Garten einsät und bearbeitet. Holen Sie sich dazu Tipps von Ihrem Gärtner und lassen Sie sich dazu beraten. Um einen schönen Rasen zu erhalten, ist richtige Pflege und viel Geduld notwendig.

Die thermische Ausführung des Bauvorhabens erfolgt nach den Energiekennzahlen des vorliegenden *Energieausweises* vom 06.06.2024.

Sonderwünsche und Sonstiges

Die Firma *IDU Bauträger GmbH* ermöglicht jedem Wohnungskäufer individuelle Änderungswünsche für Raumaufteilung und Zwischenwände, soweit durch die Umplanung keine statischen, schall-, wärme- oder sanitärtechnischen Probleme auftreten. Für den einmaligen Planungsmehraufwand bis 2 Stunden entstehen dem Kunden keine Kosten.

Alle eventuell von den Erwerbern gewünschten Leistungen, welche über die Bau- und Ausstattungsbeschreibung hinausgehen, gelten als Sonderwünsche. Diese sind nicht Gegenstand dieser Bau- und Ausstattung und des dazugehörigen Kaufvertrages. Sonderwünsche bedürfen der ausdrücklichen und schriftlichen Zustimmung des Bauträgers im Rahmen einer gesonderten Vereinbarung. Bis zur erfolgten Übergabe können Sonderwünsche nur durch den Bauträger ausgeführt werden und dieser ist vom Käufer zu beauftragen. Jedenfalls sind durch die Ausführung solcher Sonderwünsche sämtliche Bauvorschriften, insbesondere auch hinsichtlich Schall- und Wärmeschutzes, einzuhalten. Überdies darf die Abwicklung der Bauarbeiten in keiner Weise behindert werden.

Bei Beauftragung und Annahme durch den Bauträger für die Ausführung von Sonderwünschen besteht eine Gewährleistung bzw. Haftung des Bauträgers gegenüber dem Käufer. Dies gilt selbstverständlich nur für Sonderwünsche, die der Bauträger selbst ausführt oder ausführen lässt. Allfällige Kosten solcher, vom Bauträger im Namen des Käufers beauftragter, beaufsichtigter und ausgeführter Sonderwünsche, sind nicht vom garantierten Fixpreis mit umfasst, sondern hierfür ist der Werklohn jeweils gesondert zu vereinbaren und vom Erwerber/Käufer nach Vereinbarung gesondert zu entrichten.

Sonderwünsche für Ausstattungsänderungen müssen vom Wohnungskäufer direkt mit dem vom Bauträger beauftragten Unternehmen abgeklärt werden. Die Abrechnung Mehrkosten / Minderleistungen erfolgt zwischen Wohnungskäufer und dem Bauträger.

Die Gewährleistungsfrist beträgt 3 Jahre ab dem Tage der Übergabe der Wohneinheit und der gemeinsamen Teile der Liegenschaft (laut Übergabeprotokoll).

Die planliche Darstellung der Wohnungseinrichtung in den Wohnungsgrundrissen ist nur ein Einrichtungsvorschlag und gilt nicht als Bestandteil des Kaufvertrages und dieser Bau- und Ausstattungsbeschreibung. Änderungen, die der Verbesserung der Wohnqualität oder dem technischen Fortschritt dienen bzw. von der Behörde vorgeschrieben werden, bleiben vorbehalten.

Die vorliegende Bau- und Ausstattungsbeschreibung entspricht den geltenden Vorschriften.

Änderungen durch den Bauträger in der Ausstattung und Bauausführung werden **nur** nach Maßgabe des § 6 Abs. 2 Ziff. 3 KSchG, **weil geringfügig, sachlich gerechtfertigt und dem Konsumenten zumutbar**, vorgenommen. Abweichungen werden bis +/- 3 % (§ 3 Abs. 2 Ziff 1 WEG idF. 3. WÄG [Wohnungseigentumsgesetz 1975 in der Fassung des 3. Wohnrechtsänderungsgesetzes]) beiderseits toleriert.

Bestandteil dieser Bau- und Ausstattungsbeschreibung sind der Baubescheid, die darin erwähnte Tiroler Bauordnung, (TBO), die Technischen Bauvorschriften (TBV) samt Nebengesetzen, den dazugehörigen Verordnungen und den genehmigten Plänen.

BAUBEGINN: Herbst 2024

BAUFERTIGSTELLUNG / ÜBERGABE: Dezember 2025 (schlüsselfertig)

ANMERKUNG FÜR DEN ANWENDER:

Vertragsbestimmungen sind grundsätzlich im Kaufvertrag geregelt. Zur Konkretisierung werden diese zum Teil in der Bau- und Ausstattungsbeschreibung angeführt.

Sollten für die Beheizung von Räumlichkeiten verschiedene Systeme (Radiatoren und Fußbodenheizung) Verwendung finden, ist von Seiten der Hausverwaltung unbedingt auf die Bestimmungen des Heizkostenabrechnungsgesetzes Bedacht zu nehmen.

Allgemeine Hinweise:

a) Endreinigung:

Vor Übergabe des Bauvorhabens wird ein Reinigungsunternehmen mit der Grobreinigung beauftragt (Kosten im Fixpreis enthalten). Eine Feinreinigung der Wohnung erfolgt nicht.

b) Austrocknung des Bauvorhabens:

Die Austrocknungszeit des Bauvorhabens beträgt ca. 3 Jahre.

Zur Vermeidung von Baufeuchtigkeitsschäden und Folgeschäden (auch an Einrichtungsgegenständen) sind während der Austrocknungszeit folgende Maßnahmen zu beachten:

- (1) Möbel sollen mindestens 10 cm von der Wand entfernt sein. Bei Einbauküchen und dergleichen ist für ausreichende Hinterlüftung zu sorgen.
- (2) Während der Heizperiode ist in regelmäßigen Abständen mindestens 3 x mal am Tage mit Durchzug jeweils ca. 5 Minuten zu lüften.
- (3) Außerhalb der Heizperiode sind Fenster längere Zeit zu öffnen.
- (4) Mauerecken nicht mit Vorhängen und dergleichen überdecken.
- (5) Bad und Küche wegen des hohen Feuchtigkeitsanfalles öfter durchlüften.
- (6) Während der Austrocknungszeit Wände nicht tapezieren und nur geeignete Farben zum Malen der Wände verwenden.
- (7) Trocknen Sie keine Wäsche in den Wohnräumen.
- (8) Verzichten Sie während der Austrocknungszeit auf übermäßigen Blumenschmuck (z. B. Hydrokultur-bepflanzungen) und/oder Zierspringbrunnen.
- (9) Verwenden Sie während der Austrocknungszeit keine Luftbefeuchtungsgeräte.
- (10) Tritt oberflächlich wachsender Schwarzsimmelbefall trotzdem auf, die davon betroffenen Stellen abspachteln und mit fungizidem Wirkstoff versehen.

(11) Die relative Luftfeuchtigkeit in den Räumen soll bei 21 Grad Celsius Raumtemperatur max. 52 - 57 % Prozent betragen (verwenden Sie hierzu Thermometer und Hygrometer).

(12) Silikon- und Acrylfugen sind Wartungsfugen, die nicht der Gewährleistung unterliegen. Silikon ist ein organisches Produkt. Die fungizide Wirkung des Silikons/Acryl ist begrenzt und geht mit der Zeit verloren. Silikon/Acryl verändert sich in Form und Farbe. Darum ist es wichtig, dass der Eigentümer die Silikon- und Acrylfugen immer wieder prüft und bei Bedarf selbst oder durch einen befugten Professionisten erneuern lässt.

Nicht im Kaufpreis enthalten sind:

- ✓ Die anfallenden Kauf- und Finanzierungskosten. Das sind insbesondere die Grunderwerbssteuer von 3,5 % an das Finanzamt, die Eigentumseintragungsgebühr in Höhe von 1,1 % des Kaufpreises an das Grundbuch (entfällt bei einem Kaufpreis bis € 500.000,- und Hauptwohnsitz bis 2026) und die Vertragserrichtungskosten an den Vertragserrichter, den notwendigen Barauslagen, Gerichtsgebühren, Beglaubigungen, die Vermittlungskosten, die Finanzierungskosten wie Pfandrechtseintragungsgebühr (entfällt bei einem Kaufpreis bis € 500.000,- und Hauptwohnsitz bis 2026), etc.. Näheres entnehmen Sie dem beiliegenden Merkblatt für Nebenkosten.
 - ✓ Kinderspielplatz, da in unmittelbarer Nähe ein öffentlicher Kinderspielplatz besteht
 - ✓ Einrichtungsvorschlag in den Grundrissplänen (dient lediglich zur besseren Veranschaulichung)
 - ✓ Die technisch und baubehördlich nicht erforderlichen Einfriedungen und Einzäunungen.
 - ✓ Garagentor *
- * Um hier eine individuelle Lösung für die Wohnungskäufer zu finden, wird vom Bauträger ein pauschaler Betrag von € 5.000,- brutto der Hausverwaltung zur Verfügung gestellt.

August 24

Preisliste

freifinanzierte Wohneinheiten

BV Zirl, Kalvarienberg

Wohnanlage ZIRL, KALVARIENBERG

ALLG. DATEN UND ANGABEN von den einzelnen WOHNEINHEITEN											
Top Nr.	Geschoss	Wohnungs-Typ	Wohnfläche	Terrasse / Balkon	Kellerabteil	Garten	Grundkosten gesamt	Baukosten gesamt	Kaufpreis	KP/m² Wohnnutzfläche	FREI/ VERKAUFT
W 1	EG	3-Zimmer	74,20	10,89	JA	50,00	GEFÖRDERTE WOHNEINHEIT / VERGABE erfolgt durch die MARKTGEMEINDE ZIRL				FREI
W 2	EG	3-Zimmer	69,78	12,78	JA	20,00	GEFÖRDERTE WOHNEINHEIT / VERGABE erfolgt durch die MARKTGEMEINDE ZIRL				FREI
W 3	EG	2-Zimmer	50,25	14,20	JA	20,00	121.440	314.590	EUR 436.030	7.231/m²	FREI
W 4	EG	2-Zimmer	50,25	17,56	JA	30,00	127.590	314.590	EUR 442.180	7.333/m²	FREI
W 5	EG	2-Zimmer	50,25	17,06	JA	30,00	127.590	314.590	EUR 442.180	7.333/m²	FREI
W 6	EG	4-Zimmer	89,46	12,64	JA	50,00	217.050	521.190	EUR 738.240	6.877/m²	FREI
W 7	OG1	2-Zimmer	47,18	13,98	JA		103.100	313.050	EUR 416.150	7.350/m²	FREI
W 8	OG1	2-Zimmer	45,61	10,61	JA		99.990	304.270	EUR 404.260	7.386/m²	FREI
W 9	OG1	2-Zimmer	47,30	8,04	JA		GEFÖRDERTE WOHNEINHEIT / VERGABE erfolgt durch die MARKTGEMEINDE ZIRL				FREI
W 10	OG1	2-Zimmer	50,25	10,99	JA		109.140	330.170	EUR 439.310	7.285/m²	FREI
W 11	OG1	2-Zimmer	50,25	13,01	JA		109.140	330.170	EUR 439.310	7.285/m²	FREI
W 12	OG1	2-Zimmer	50,25	12,70	JA		109.140	330.170	EUR 439.310	7.285/m²	FREI
W 13	OG1	4-Zimmer	89,46	12,34	JA		171.630	507.350	EUR 678.980	6.900/m²	FREI
W 14	DG	3-Zimmer	86,41	39,25	JA		177.700	643.240	EUR 820.940	8.040/m²	FREI
W 15	DG	2-Zimmer	47,63	12,79	JA		96.760	356.380	EUR 453.140	8.590/m²	FREI
W 16	DG	2-Zimmer	42,07	13,69	JA		88.230	326.150	EUR 414.380	8.715/m²	FREI
W 17	DG	4-Zimmer	75,76	24,00	JA		150.230	545.900	EUR 696.130	8.155/m²	FREI
VARIANTEN											
W 3a	EG	3-Zimmer	75,89	22,82		50,00	180.430	437.770	EUR 618.200	7.271/m²	FREI
W 4a	EG	3-Zimmer	76,09	25,76		50,00	182.670	444.030	EUR 626.700	7.254/m²	FREI
AUTOABSTELLPLATZ - TIEFGARAGE											
TG - Komfort	KG	Erwerb eines Tiefgaragenabstellplatz			Überlänge von 5,00 auf 5,30 und Überbreite von mindestens 2,60 bis 2,90 statt 2,50		5.858	29.042	EUR 34.900		FREI

IDU Bauträger GmbH

September 24

Kauf-Nebenkosten sind:

die Grunderwerbssteuer an das Finanzamt (3,5%); die Vertragserrichtungs- und Treuhandschaftskosten an den Rechtsanwalt (1,8% + Ust.); Barauslagen, Grundbuchsanzüge, etc. sind separat zum Kaufpreis zu begleichen. Gesamt ca. 5,6%. PROVISIONSFREI direkt vom BAUTRÄGER! Eigentumseintragung - Grundbuch (1,1%) + Pfandrechtseintragungsgebühr - Grundbuch (1,2%) - Befreiung zeitlich befristet möglich, wenn Hauptwohnsitz. Betrag bis max. € 500.000,-.

Energieausweis für Wohngebäude

BEZEICHNUNG	Wohnanlage - Kalvarienberg	Umsetzungsstand	Planung
Gebäude(-teil)	EG - 2.OG	Baujahr	2024
Nutzungsprofil	Wohngebäude mit zehn und mehr Nutzungseinheiten	Letzte Veränderung	
Straße	Kalvarienberg	Katastralgemeinde	Zirl
PLZ/Ort	6170 Zirl	KG-Nr.	81313
Grundstücksnr.	1543/2	Seehöhe	622 m

SPEZIFISCHER REFERENZ-HEIZWÄRMEBEDARF, PRIMÄRENERGIEBEDARF, KOHLEN-DIOXIDEMISSIONEN und GESAMTENERGIEEFFIZIENZ-FAKTOR jeweils unter STANDORTKLIMA-(SK)-Bedingungen



HWB_{Ref}: Der Referenz-Heizwärmebedarf ist jene Wärmemenge, die in den Räumen bereitgestellt werden muss, um diese auf einer normativ geforderten Raumtemperatur, ohne Berücksichtigung allfälliger Erträge aus Wärmerückgewinnung, zu halten.

WWWB: Der Warmwasserwärmebedarf ist in Abhängigkeit der Gebäudekategorie als flächenbezogener Defaultwert festgelegt.

HEB: Beim Heizenergiebedarf werden zusätzlich zum Heiz- und Warmwasserwärmebedarf die Verluste der gebäudetechnischen Systeme berücksichtigt, dazu zählen insbesondere die Verluste der Wärmebereitstellung, der Wärmeverteilung, der Wärmespeicherung und der Wärmeabgabe sowie allfälliger Hilfsenergie.

HHSB: Der Haushaltsstrombedarf ist als flächenbezogener Defaultwert festgelegt. Er entspricht in etwa dem durchschnittlichen flächenbezogenen Stromverbrauch eines österreichischen Haushalts.

RK: Das Referenzklima ist ein virtuelles Klima. Es dient zur Ermittlung von Energiekennzahlen.

EEB: Der Endenergiebedarf umfasst zusätzlich zum Heizenergiebedarf den Haushaltsstrom, abzüglich allfälliger Endenergieerträge und zuzüglich eines dafür notwendigen Hilfsenergiebedarfs. Der Endenergiebedarf entspricht jener Energiemenge, die eingekauft werden muss (Lieferenergiebedarf).

f_{GEE}: Der Gesamtenergieeffizienz-Faktor ist der Quotient aus einerseits dem Endenergiebedarf abzüglich allfälliger Endenergieerträge und zuzüglich des dafür notwendigen Hilfsenergiebedarfs und andererseits einem Referenz-Endenergiebedarf (Anforderung 2007).

PEB: Der Primärenergiebedarf ist der Endenergiebedarf einschließlich der Verluste in allen Vorketten. Der Primärenergiebedarf weist einen erneuerbaren (PEB_{em}) und einen nicht erneuerbaren (PEB_{non-em}) Anteil auf.

CO_{2eq}: Gesamte dem Endenergiebedarf zuzurechnenden äquivalenten Kohlendioxidemissionen (Treibhausgase), einschließlich jener für Vorketten.

SK: Das Standortklima ist das reale Klima am Gebäudestandort. Dieses Klimamodell wurde auf Basis der Primärdaten (1970 bis 1999) der Zentralanstalt für Meteorologie und Geodynamik für die Jahre 1978 bis 2007 gegenüber der Vorfassung aktualisiert.

Alle Werte gelten unter Annahme eines normierten BenutzerInnenverhaltens. Sie geben den Jahresbedarf pro Quadratmeter beheizter Brutto-Grundfläche an.

Dieser Energieausweis entspricht den Vorgaben der OIB-Richtlinie 6 "Energieeinsparung und Wärmeschutz" des Österreichischen Instituts für Bautechnik in Umsetzung der Richtlinie 2010/31/EU vom 19. Mai 2010 über die Gesamtenergieeffizienz von Gebäuden bzw. 2016/844/EU vom 30. Mai 2016 und des Energieausweis-Vorfage-Gesetzes (EAVG). Der Ermittlungszeitraum für die Konversionsfaktoren für Primärenergie und Kohlendioxidemissionen ist für Strom: 2013-09 – 2016-08, und es wurden übliche Allokationsregeln unterstellt.

"Gebäudeprofi Duo 3D" Software, ETU GmbH, Version 6.9.2 vom 20.11.2023, www.etu.at

Energieausweis für Wohngebäude

GEBÄUDEKENNDATEN			EA-ART:	K	
Brutto-Grundfläche (BGF)	1 238,2 m ²	Heiztage	248 d	Art der Lüftung	Fensterlüftung
Bezugs-Grundfläche (BF)	990,5 m ²	Heizgradtage	4 236 K·d	Solarthermie	--- m ²
Brutto-Volumen (V _B)	4 102,2 m ³	Klimaregion	Region NF	Photovoltaik	20,0 kWp
Gebäude-Hüllfläche (A)	2 182,9 m ²	Norm-Außentemperatur	-12,6 °C	Stromspeicher	--- kWh
Kompaktheit(A/V)	0,53 1/m	Soll-Innentemperatur	22,0 °C	WW-WB-System (primär)	Kombiniert mit RH
charakteristische Länge (L _c)	1,88 m	mittlerer U-Wert	0,26 W/m ² K	WW-WB-System (sekundär, opt.)	---
Teil-BGF	--- m ²	LEK _T -Wert	20,23	RH-WB-System (primär)	Wärmepumpe
Teil-BF	--- m ²	Bauweise	schwer	RH-WB-System (sekundär, opt.)	Stromdirekt
Teil-V _B	--- m ³				

WÄRME- UND ENERGIEBEDARF (Referenzklima)			Nachweis über Gesamtenergieeffizienz-Faktor	
	Ergebnisse		Anforderungen	
Referenz-Heizwärmebedarf	HWB _{Ref,RK} = 35,2 kWh/m ² a	entspricht	HWB _{Ref,RK,Zul} =	41,5 kWh/m ² a
Heizwärmebedarf	HWB _{RK} = 35,2 kWh/m ² a			
Endenergiebedarf	EEB _{RK} = 29,4 kWh/m ² a			
Gesamtenergieeffizienz-Faktor	f _{GEE,RK} = 0,63	entspricht	f _{GEE,RK,Zul} =	0,75
Erneuerbarer Anteil	Wärmepumpe (Punkt 5.2.3 b)	entspricht	Punkt 5.2.3 a, b oder c	

WÄRME- UND ENERGIEBEDARF (Standortklima)		
Referenz-Heizwärmebedarf	Q _{H,Ref,SK} = 55 705 kWh/a	HWB _{Ref,SK} = 45,0 kWh/m ² a
Heizwärmebedarf	Q _{H,SK} = 55 705 kWh/a	HWB _{SK} = 45,0 kWh/m ² a
Warmwasserwärmebedarf	Q _{WW} = 12 654 kWh/a	WWWB = 10,2 kWh/m ² a
Heizenergiebedarf	Q _{H,Ref,SK} = 24 953 kWh/a	HEB _{SK} = 20,2 kWh/m ² a
Energieaufwandszahl Warmwasser		e _{AWZ,WW} = 0,88
Energieaufwandszahl Raumheizung		e _{AWZ,RH} = 0,25
Energieaufwandszahl Heizen		e _{AWZ,H} = 0,37
Haushaltsstrombedarf	Q _{HHSB} = 28 200 kWh/a	HHSB = 22,8 kWh/m ² a
Endenergiebedarf	Q _{EEB,SK} = 40 641 kWh/a	EEB _{SK} = 32,8 kWh/m ² a
Primärenergiebedarf	Q _{PEB,SK} = 66 245 kWh/a	PEB _{SK} = 53,5 kWh/m ² a
Primärenergiebedarf nicht erneuerbar	Q _{PEBnon-em,SK} = 41 454 kWh/a	PEB _{non-em,SK} = 33,5 kWh/m ² a
Primärenergiebedarf erneuerbar	Q _{PEBem,SK} = 24 791 kWh/a	PEB _{em,SK} = 20,0 kWh/m ² a
äquivalente Kohlendioxidemissionen	Q _{CO2eq,SK} = 9 226 kg/a	CO _{2eq,SK} = 7,5 kg/m ² a
Gesamtenergieeffizienz-Faktor		f _{GEE,SK} = 0,63
Photovoltaik-Export	Q _{PVE,SK} = 6 441 kWh/a	PVE _{Export,SK} = 5,2 kWh/m ² a

ERSTELLT			
GWR-Zahl	noch nicht vergeben	ErstellerIn	Leitner Sylvia
Ausstellungsdatum	06.06.2024	Unterschrift	DI Leitner Sylvia
Gültigkeitsdatum	05.06.2034		Hübel 18a
Geschäftszahl	noch nicht vergeben		6173 Oberperfuss
			Tele: 0650 3150121
			energie.weber@gmail.com

Die Energiekennzahlen dieses Energieausweises dienen ausschließlich der Information. Aufgrund der idealisierten Eingangsparameter können bei tatsächlicher Nutzung erhebliche Abweichungen auftreten. Insbesondere Nutzungseinheiten unterschiedlicher Lage können aus Gründen der Geometrie und der Lage hinsichtlich ihrer Energiekennzahlen von den hier angegebenen abweichen.

"Gebäudeprofi Duo 3D" Software, ETU GmbH, Version 6.9.2 vom 20.11.2023, www.etu.at

Merkblatt über voraussichtlich erwachsende Nebenkosten von Rechtsgeschäften und weitere Informationen

I. KAUFVERTRÄGE

- 1. Grunderwerbsteuer vom Wert der Gegenleistung** 3,5 %
ermäßigter Steuersatz bei Grunderwerb von nahen Angehörigen 2,0 %
Grunderwerbssteuerbefreiung in Sonderfällen möglich (§ 3 Grunderwerbssteuergesetz 1987)
- 2. Grundbucheintragungsgebühr** (Eigentumsrecht) 1,1 %
- 3. Barauslagen für Beglaubigungen** und Stempelmarken laut Tarif
- 4. Kosten der Vertragserrichtung** und **grundbücherlichen Durchführung** nach Vereinbarung im Rahmen der Tarifordnung des jeweiligen Urkundenerrichters
- 5. Verfahrenskosten und Verwaltungsabgaben** (länderweise unterschiedlich geregelt) für die Bewilligung des Grunderwerbs durch Ausländer.
- 6. Verfahrenskosten und Verwaltungsabgaben** (länderweise unterschiedlich geregelt) bei Grundverkehrs- und anderen Genehmigungsverfahren.
- 7. Kosten der Mitteilung und Selbstberechnung der Immobilienertragsteuer durch den Parteienvertreter** nach Vereinbarung im Rahmen der Tarifordnung des jeweiligen Urkundenerrichters
- 8. Förderungsdarlehen bei Wohnungseigentumsobjekten und Eigenheimen - Übernahme durch den Erwerber**
Neben der laufenden Tilgungsrate außerordentliche Tilgung bis zu 50 % des aushaftenden Kapitals bzw. Verkürzung der Laufzeit möglich.
Der Erwerber hat keinen Rechtsanspruch auf Übernahme des Förderungsdarlehens.
- 9. Allfällige Anliegerleistungen** laut Vorschreibung der Gemeinde (Aufschließungskosten und Kosten der Baureifmachung des Grundstückes) sowie **Anschlussgebühren und -kosten** (Wasser, Kanal, Strom, Gas, Telefon, etc.)
- 10. Vermittlungsprovision lt. § 15 Abs. 1 IMVO**

Bei Kauf, Verkauf oder Tausch von		
✓ Liegenschaften oder Liegenschaftsanteilen	bis €36.336,42	je 4%
✓ Liegenschaftsanteilen , an denen Wohnungseigentum besteht oder vereinbarungsgemäß begründet wird	von €36.336,43 bis €48.448,49	
✓ Unternehmen aller Art	(Wertgrenzenbereich) je €1.453,46	
✓ Abgeltungen für Superädifikate auf einem Grundstück	ab €48.448,49	je 3 %

Die Provisionssätze sind mit beiden Parteien des Rechtsgeschäftes zu vereinbaren. Sämtliche Provisionen zuzüglich 20 % USt.

II. MIETVERTRÄGE

- 1. Vergütung des Mietvertrages** (§ 33 TP 5 GebGes) 1 % des auf die Vertragsdauer entfallenden Bruttomietzinses; bei unbestimmter Vertragsdauer 1 % des dreifachen Jahresbruttomietzinses. AUSNAHME: Keine Mietvertragsgebühr fällt für Wohneinheiten (Wohnungen, Häuser) an, die als Hauptwohnsitz genutzt werden.
- 2. Vertragserrichtungskosten** nach Vereinbarung im Rahmen der Tarifordnung des jeweiligen Urkundenerrichters.

III. PACTHVERTRÄGE

NICHT RELEVANT!!!

IV. BAURECHT

- 1. Grunderwerbsteuer**
Als grundstücksgleiches Recht unterliegen die Einräumung, Verlängerung und Übertragung eines Baurechts der Grunderwerbsteuer. Die Bemessungsgrundlage der Grunderwerbsteuer ist grundsätzlich ident mit jener von »normalen« Grundstücken und entspricht daher mindestens dem Grundstückswert bzw. einer höheren Gegenleistung. Wird, wie es bei der Einräumung von Baurechten üblich ist, als Gegenleistung neben einer allfälligen Einmalzahlung die Bezahlung eines laufenden Bauzinses vereinbart, ist für die Ermittlung der Gegenleistung als Bemessungsgrundlage der Grunderwerbsteuer in diesem Fall der Barwert der laufenden Bauzinszahlungen zuzüglich der all-fälligen Einmalzahlung im Zuge der Einräumung des Baurechts heranzuziehen. Die Ermittlung dieses Barwertes hat entsprechend den Regelungen des Bewertungsgesetzes zu erfolgen. Dieses sieht bei der Ermittlung des Barwertes eine Deckelung mit dem 18-fachen Jahreswert der laufenden Bauzinszahlungen vor. Bei der Ermittlung des Grundstückwertes von Baurechten sind je nach verbleibender Restlaufzeit des Baurechtes zwei mögliche Fälle zu unterscheiden (§ 2 Abs. 4 Grundstückwertverordnung):

Grundwert

- Beträgt die Dauer des Baurechtes im Zeitpunkt des Entstehens der Steuerschuld noch 50 Jahre oder mehr, ist der Grundwert des Baurechtes in Höhe des Grundwertes des unbebauten Grundstückes (Abs. 2) und der Grundwert des belasteten Grundstückes mit Null anzusetzen.
- Beträgt die Dauer des Baurechtes im Zeitpunkt des Entstehens der Steuerschuld weniger als 50 Jahre, ist der Grundwert des Baurechtes mit 2 % des Grundwertes des unbebauten Grundstückes (Abs. 2) für jedes volle Jahr der restlichen Dauer des Baurechtes anzusetzen. Der Grundwert des belasteten Grundstückes ist die Differenz zwischen dem Grundwert des unbelasteten Grundstückes und dem Grundwert für das Baurecht.

Gebäudewert

Wird das Baurecht an einem bebauten Grundstück eingeräumt, ist der Gebäudewert nach § 2 Abs. 3 der Grundstückswertverordnung zu berechnen.

- 2. Grundbucheintragungsgebühr**
Die Eintragungsgebühr bei der Eintragung des Baurechts bestimmt sich wie bei der Ein- tragung des Eigentumsrechts durch den Preis, der im gewöhnlichen Geschäftsverkehr bei einer Veräußerung üblicherweise zu erzielen wäre (§ 26 Abs. 1 GGG).
- 3. Vermittlungsprovision** (gesetzlich vorgesehene Höchstprovision lt. § 18 Abs. 1 IMVO)
Bei der Vermittlung von Baurechten beträgt die Höchstprovision jeweils bei einer Dauer des Baurechts von

Bei Vermittlung von Baurechten	
• von 10 bis 30 Jahren	je 3 %
• über 30 Jahre	je 2 %

des auf die Dauer des vereinbarten Baurechtes entfallenden Bauzinses.

Bei einer Baurechtsdauer von mehr als 30 Jahren darf anstelle der 2 % eine Pauschalprovision in Höhe von jeweils 3 % zzgl. USt. berechnet vom Bauzins für 30 Jahre vereinbart werden (Wertgrenzenregelung § 12 Abs. 4 ImmMV). Da die Obergrenze mit 2 % des auf 45 Jahre entfallenden Bauzinses limitiert ist, stellt dieser Betrag unabhängig von einer länger vereinbarten Vertragsdauer gleichzeitig die Höchstprovision dar.

V. HYPOTHEKARDARLEHEN

- 1. Grundbucheintragungsgebühr** 1,2 %
- 2. Allgemeine Rangordnung** für die Verpfändung 0,6 %
- 3. Kosten der Errichtung** der Schuldurkunde nach Vereinbarung im Rahmen der Tarif des jeweiligen Urkundenerrichters.
- 4. Barauslagen** für Beglaubigungen lauf Tarif
- 5. Kosten der allfälligen Schätzung** laut Sachverständigentarif
- 6. Vermittlungsprovision** - darf den Betrag von 2 % der Darlehenssumme nicht übersteigen, sofern die Vermittlung im Zusammenhang mit einer Vermittlung gemäß § 15 Abs. 1 IMVO steht. Besteht kein solcher Zusammenhang, so darf die Provision oder sonstige Vergütung 5 % der Darlehenssumme nicht übersteigen.

VI. FINANZIERUNGSKOSTEN

Bei Finanzierung des Rechtsgeschäftes durch Kredit:

Gebühren und Kosten des jeweiligen Geldgebers (Bank, Sparkasse, Bausparkasse, etc.)

VII. STEUERLICHE AUSWIRKUNG bei VERÄUSSERUNG

- 1. Veräußerungs- und Spekulationsgewinn (Immobilienvermögensteuer)**
Gewinne aus der Veräußerung privater Liegenschaften werden ab 1. 4. 2012 unbefristet besteuert. Bei Immobilien, die nach dem **31.3.2012** veräußert werden, ist hinsichtlich der Besteuerung zwischen „steuerverfangenen Immobilien“, die **ab dem 1.4.2002** (bzw. 1. 4.1997) entgeltlich angeschafft wurden, und „Altfällen“ zu unterscheiden.

„Steuerverfangene Immobilien“: 25 % Steuer auf Veräußerungsgewinn

Im Regelfall unterliegen Immobilien, die ab dem **1.4.2002** angeschafft wurden (bzw. ab dem 1.4.1997, falls eine Teilabsetzung für Herstellungsaufwendungen in Anspruch genommen wurde) einer einheitlichen Immobilienertragsteuer in Höhe von 25 % des **Veräußerungsgewinns**, der Differenz zwischen Anschaffungskosten und Verkaufspreis. Steuermindern wirken sich Instandsetzungs- und nachträgliche Herstellungsmaßnahmen aus. Geltend gemachte Absetzbeträge von Anschaffungs- und Herstellungskosten einschließlich jener AfA, welche bei der Berechnung der besonderen Einkünfte (Details siehe unten) abgezogen worden ist, sowie offene Teilabsetzbeträge für Instandsetzungsaufwendungen müssen hinzugerechnet werden.

Eine **Inflationsabgeltung** in Höhe von 2 % pro Jahr kann ab 01.01.2016 nicht mehr geltend gemacht werden.

HINWEIS: Vor allem bei vermieteten Immobilien kann die Ermittlung des Veräußerungsgewinns im Regelfall nur im Zusammenwirken mit dem Steuerberater und Immobilienverwalter des Verkäufers ermittelt werden. Die **Meldung und Abfuhr der Immobilienertragsteuer** hat durch den Parteienvertreter (Vertragserrichter) spätestens am 15. Tag des auf den Kalendermonat des Zuflusses zweitfolgenden Kalendermonats zu erfolgen.

„Altfälle“: 4,2 % bzw. 18 % Steuer auf gesamten Kaufpreis

Bei einem letzten entgeltlichen Erwerb **vor dem 1.4.2002 (bzw. im Falle von geltend gemachten Teilabsetzungen gem. § 28 Abs. 3 EStG 1.4.1997)** wird pauschal der **Veräußerungserlös (tatsächlicher erzielter Kaufpreis)** besteuert.

4,2 % vom Veräußerungserlös bzw.

18 % vom Veräußerungserlös, wenn seit dem 1.1.1988 eine Umwidmung stattgefunden hat.

Über Antrag ist es in jedem Fall möglich, den Spekulationsgewinn zu errechnen und diesen mit 30 % zu versteuern oder aber auch mit dem Einkommensteuertarif zu veranlagen. Gemäß §20 Abs. 2 EStG sind dann auch die Verkaufsnebenkosten abzugsfähig.

- 2. Ausnahmeregelungen /Befreiung von der Immobilienertragssteuer**

A) Hauptwohnsitzbefreiung

Wenn eine Immobilie ab der Anschaffung mindestens zwei Jahre durchgehend bis zur Veräußerung als Hauptwohnsitz gedient hat oder 5 Jahre durchgehender Hauptwohnsitz in den letzten 10 Jahren vor Veräußerung gegeben ist, fällt keine Immobilienertragsteuer an. WICHTIG! Zu berücksichtigen ist, dass nur eine gewisse Grundstücksgröße befreit ist. Details sind hier mit dem Steuerberater oder direkt mit dem Finanzamt abzuklären.

B) Selbst erstellte Gebäude

Eine solche Steuerbefreiung ist auch für selbst erstellte Gebäude (Veräußerer hat die Bauherrneigenschaft) gegeben: Diese Gebäude dürfen aber in den letzten 10 Jahren vor Veräußerung nicht zur Erzielung von Einkünften aus Vermietung und Verpachtung verwendet worden sein. WICHTIG! Zu berücksichtigen ist, dass nur eine gewisse Wohnflächengröße befreit ist. Details sind hier mit dem Steuerberater oder direkt mit dem Finanzamt abzuklären.

C) Weitere Ausnahmen

Weitere Ausnahmen sind für Tauschvorgänge im Rahmen eines Zusammenlegungs- oder Flurbereinigungsverfahrens vorgesehen sowie für Anrechnung von Grunderwerbsteuern und Stiftungseingangssteuern sowie Erbschafts- & Schenkungssteuern der letzten 3 Jahre vor Veräußerung auf die Spekulationssteuer.

- 3. Teilabsatzbeträge und Spekulationsgewinnermittlung**

Bei Ermittlung des Spekulationsgewinnes von »steuerverfangenen« Grundstücken müssen die begünstigt abgesetzten Teilbeträge für Herstellungsaufwendungen – neben den abgesetzten Instandsetzungszehnteln bzw. (ab 2016) Instandsetzungsfünftzehnteln – dem Spekulationsgewinn hinzugerechnet werden. Sie sind demnach gem § 30 Abs. 3 EStG bereits im Spekulationsgewinn enthalten und daher mit dem besonderen Steuersatz von 30 % besteuert.

Bei nicht mehr steuerverfangenen Grundstücken erfolgt anlässlich der Veräußerung von vermieteten Grundstücken bei Ermittlung des Veräußerungsgewinnes nach der Pauschalermethode (mit 4,2 % des Veräußerungserlöses) eine Nachversteuerung in Form der Hinzurechnung in Höhe der Hälfte der in den letzten 15 Jahren vor der Veräußerung abgesetzten Herstellungsfünftzehntel (im Sonderfall auch Zehntel) mit dem Sondersteuersatz von 30 %.

- 4. Verlust der Zehntel- bzw. Fünftzehntelabsetzung**

Wenn der Verkäufer für Instandhaltungs-, Instandsetzungs- und Herstellungsaufwendungen einen Antrag auf Absetzung in Teilbeträgen gemäß § 28 Abs. 2,3 und 4 EStG 1988 oder gemäß § 28 Abs. 2 EStG 1972 (Zehntel- bzw. Fünftzehntelabsetzung) gestellt hat, geht das Recht der Absetzung der im Zeitpunkt des Verkaufes noch nicht geltend gemachten Zehntel- bzw. Fünftzehntelbeträge für den Verkäufer und den Käufer verloren (Sonderregelung bei Erwerb von Todes wegen).

- 5. Anteilige Vorsteuerberichtigung gemäß UStG**

Vorsteuerbeträge, resultierend aus Anschaffungs- und Herstellungsaufwendungen, sowie aus Großreparaturen, sind bei Übertragung unter Lebenden innerhalb der nachfolgenden 19 Jahre anteilig zu berichtigen. Für bereits vor dem 1. 4. 2012 genutzte bzw. verwendete Anlagegüter gibt es aber eine Übergangsvorschrift, die einen neunjährigen Berichtigungszeitraum vorsieht. Bei unternehmerischer Nutzung des Rechtsnachfolgers (z. B. Zinshaus) kann die Vorsteuerberichtigung vermieden werden, indem 20 % Umsatzsteuer zum Kaufpreis zusätzlich in Rechnung gestellt wird. Da die Umsatzsteuer Teil des Kaufpreises ist, muss im Kaufvertrag auf diesen Umstand Bezug genommen werden. Zu beachten sind jedoch die Auswirkungen des 1. Stabilitätsg 2012 bei nicht fast ausschließlich zum Vorsteuerabzug berechtigenden Umsätzen eines Mieters. Es ist in jedem Fall zu empfehlen, die umsatzsteuerrechtliche Situation im Detail vor der Kaufvertragserstellung mit einem Steuerexperten zu erörtern.

- 6. Veräußerung von Waldgrundstücken**

Die stillen Reserven aus dem stehenden Holz werden aufgedeckt und sind zu versteuern.

VIII. HINWEIS auf die BESTIMMUNGEN des § 6 Abs. 1, 3 und 4, § 7 Abs. 1, § 10 und § 15 Maklergesetz

- § 6** (1) Der Auftraggeber ist zur Zahlung einer Provision für den Fall verpflichtet, dass das zu vermittelnde Geschäft durch die vertragsgemäße verdienstliche Tätigkeit des Maklers mit einem Dritten zustande kommt.

(3) Der Makler hat auch dann Anspruch auf Provision, wenn auf Grund seiner Tätigkeit zwar nicht das vertragsgemäß zu vermittelnde Geschäft, wohl aber ein diesem nach seinem Zweck wirtschaftlich gleichwertiges Geschäft zustande kommt.

(4) Dem Makler steht keine Provision zu, wenn er selbst Vertragspartner des Geschäfts wird. Dies gilt auch, wenn das mit dem Dritten geschlossene Geschäft wirtschaftlich einem Abschluss durch den Makler selbst gleichkommt. Bei einem sonstigen familiären oder wirtschaftlichen Naheverhältnis zwischen dem Makler und dem vermittelten Dritten, das die Wahrung der Interessen des Auftraggebers beeinträchtigen könnte, hat der Makler nur dann einen Anspruch auf Provision, wenn er den Auftraggeber unverzüglich auf dieses Naheverhältnis hinweist.

- § 7** (1) Der Anspruch auf Provision entsteht mit der Rechtswirksamkeit des vermittelten Geschäftes. Der Makler hat keinen Anspruch auf einen Vorschuss.

- § 10** Der Provisionsanspruch und der Anspruch auf den Ersatz zusätzlicher Aufwendungen werden mit ihrer Entstehung fällig.

Besondere Provisionsvereinbarungen

- § 15** (1) Eine Vereinbarung, wonach der Auftraggeber, etwa als Entschädigung oder Ersatz für Aufwendungen und Mühewaltung, auch ohne einen dem Makler zurechenbaren Vermittlungserfolg einen Betrag zu leisten hat, ist nur bis zur Höhe der vereinbarten oder ortsüblichen Provision und nur für den Fall zulässig, dass

a. das im Maklervertrag bezeichnete Geschäft wider Treu und Glauben nur deshalb nicht zu Stande kommt, weil der Auftraggeber entgegen dem bisherigen Verhandlungsverlauf einen für das Zustandekommen des Geschäfts erforderlichen Rechtsakt ohne beachtenswerten Grund unterlässt;

b. mit dem vom Makler vermittelten Dritten ein anderes als ein zweckgleichwertiges Geschäft zu Stande kommt, sofern die Vermittlung des Geschäfts in den Tätigkeitsbereich des Maklers fällt;

- c. das im Maklervertrag bezeichnete Geschäft nicht mit dem Auftraggeber, sondern mit einer anderen Person zu Stande kommt, weil der Auftraggeber dieser die ihm vom Makler bekannt gegebene Möglichkeit zum Abschluss mitgeteilt hat oder das Geschäft nicht mit dem vermittelten Dritten, sondern mit einer anderen Person zu Stande kommt, weil der vermittelte Dritte dieser die Geschäftsgelegenheit bekannt gegeben hat, oder
- d. das Geschäft nicht mit dem vermittelten Dritten zu Stande kommt, weil ein gesetzliches oder ein vertragliches Vorkaufs-, Wiederkaufs- oder Eintrittsrecht ausgeübt wird.

§ 15 (2) Eine solche Leistung kann bei einem Alleinvermittlungsauftrag weiters für den Fall vereinbart werden, dass

- a. der Alleinvermittlungsauftrag vom Auftraggeber vertragswidrig ohne wichtigen Grund vorzeitig aufgelöst wird;
- b. das Geschäft während der Dauer des Alleinvermittlungsauftrages vertragswidrig durch die Vermittlung eines anderen vom Auftraggeber beauftragten Makler zu Stande gekommen ist, oder
- c. das Geschäft während der Dauer des Alleinvermittlungsauftrages auf andere Art als durch die Vermittlung eines anderen vom Auftraggeber beauftragten Maklers zu Stande gekommen ist.

§ 15 (3) Leistungen nach Abs. 1 und Abs. 2 gelten als Vergütungsbetrag im Sinne des § 1336 ABGB.

Anmerkung: Eine Vereinbarung nach §15 MaklerG ist bei Maklerverträgen mit Verbrauchern schriftlich zu treffen.

IX. HINWEIS auf § 30 b KONSUMENTENSCHUTZGESETZ sowie auf die ZULÄSSIGKEIT der DOPPELMAKLERTÄTIGKEIT

§ 30 b Der Immobilienmakler hat vor Abschluss des Maklervertrages dem Auftraggeber, der Verbraucher ist, mit der Sorgfalt eines ordentlichen Immobilienmaklers eine schriftliche Übersicht zu geben, aus der hervorgeht, dass er als Makler einschreitet, und die sämtlichen dem Verbraucher durch den Abschluss des zu vermittelnden Geschäftes voraussichtlich erwachsenden Kosten, einschließlich der Vermittlungsprovision ausweist. Die Höhe der Vermittlungsprovision ist gesondert anzuführen; auf ein allfälliges wirtschaftliches oder familiäres Naheverhältnis im Sinn des § 6 Abs. 4 dritter Satz MaklerG ist hinzuweisen. Wenn der Immobilienmakler kraft Geschäftsgebrauchs als Doppelmakler tätig sein kann, hat diese Übersicht auch einen Hinweis darauf zu enthalten. Bei erheblicher Änderung der Verhältnisse hat der Immobilienmakler die Übersicht entsprechend richtig zu stellen. Erfüllt der Makler diese Pflichten nicht spätestens vor Vertragserklärung des Auftraggebers zum vermittelten Geschäft, so gilt § 3 Abs. 4 MaklerG.

Anmerkung: Aufgrund des bestehenden Geschäftsgebrauchs können Immobilienmakler auch ohne ausdrückliche Einwilligung des Auftraggebers als Doppelmakler tätig sein. Wird der Immobilienmakler auftragsgemäß nur für eine Partei des zu vermittelnden tätig, hat er dies dem Dritten mitzuteilen.

X. HÖCHSTDAUER von ALLEINVERMITTLUNGSaufTRÄGEN gem. § 30 c KONSUMENTENSCHUTZGESETZ

- § 30 c (1) Die Dauer von Alleinvermittlungsaufträgen (§ 14 Abs. 2 MaklerG) von Verbrauchern darf höchstens vereinbart werden mit
- drei Monaten für die Vermittlung von Bestandverträgen über Wohnungen oder sonstigen den Gebrauch oder die Nutzung von Wohnungen betreffenden Verträgen;
 - sechs Monaten für die Vermittlung von Verträgen zur Veräußerung oder zum Erwerb des Eigentums an Wohnungen, Einfamilienwohnhäusern und einzelnen Grundstücken, die zum Bau eines Einfamilienwohnhauses geeignet sind.
- § 30 c (2) Wenn besondere Umstände vorliegen, die die Vermittlung wesentlich erschweren oder verzögern, darf auch eine entsprechend längere als die in Abs. 1 bestimmte Frist vereinbart werden.

XI. HINWEIS auf die BESTIMMUNGEN des § 3, § 3 a und § 30 a des KONSUMENTENSCHUTZGESETZES (RÜCKTRITTSRECHT) in der geltenden Fassung

Für einen Kunden, der **Verbraucher** nach § 1 KSchG ist, haben diese Paragraphen Gültigkeit:

- § 3. (1) Hat der Verbraucher seine Vertragserklärung weder in den vom Unternehmer für seine geschäftlichen Zwecke dauernd benützten Räumen noch bei einem von diesem dafür auf einer Messe oder einem Markt benützten Stand abgegeben, so kann er von seinem Vertragsantrag oder vom Vertrag zurücktreten. Dieser Rücktritt kann bis zum zu Stande kommen des Vertrages oder danach binnen einer Woche erklärt werden. Die Frist beginnt mit der Ausfolgung einer Urkunde, die zumindest den Namen und die Anschrift des Unternehmers, die zur Identifizierung des Vertrages notwendigen Angaben sowie eine Belehrung über das Rücktrittsrecht enthält, an den Verbraucher, frühestens jedoch mit dem zu Stande kommen des Vertrages zu laufen. Diese Belehrung ist dem Verbraucher anlässlich der Entgegennahme seiner Vertragserklärung auszufolgen. Das Rücktrittsrecht erlischt spätestens einen Monat nach der vollständigen Erfüllung des Vertrages durch beide Vertragspartner, bei Versicherungsträgern spätestens einen Monat nach dem zu Stande kommen des Vertrages.
- (2) Das Rücktrittsrecht besteht auch dann, wenn der Unternehmer oder ein mit ihm zusammenwirkender Dritter den Verbraucher im Rahmen einer Werbefahrt, einer Ausflugsfahrt oder einer ähnlichen Veranstaltung oder durch persönliches, individuelles Ansprechen auf der Straße, in die vom Unternehmer für seine geschäftlichen Zwecke benützten Räume, gebracht hat.
- (3) Das Rücktrittsrecht steht dem Verbraucher nicht zu,
- wenn er selbst die geschäftliche Verbindung mit dem Unternehmer oder dessen Beauftragten zwecks Schließung dieses Vertrages angebahnt hat,
 - wenn dem zu Stande kommen des Vertrages keine Besprechungen zwischen den Beteiligten oder ihren Beauftragten vorangegangen sind oder
 - bei Verträgen, bei denen die beiderseitigen Leistungen sofort zu erbringen sind, wenn sie üblicherweise von Unternehmern außerhalb ihrer Geschäftsräume geschlossen werden und das vereinbarte Entgelt € 15, oder wenn das Unternehmen nach seiner Natur nicht in ständigen Geschäftsräumen betrieben wird und das Entgelt € 45 nicht übersteigt.
- (4) Der Rücktritt bedarf zu seiner Rechtswirksamkeit der Schriftform. Es genügt, wenn der Verbraucher ein Schriftstück, das seine Vertragserklärung oder die des Unternehmens enthält, dem Unternehmer oder dessen Beauftragten, der an den Vertragshandlungen (Anm.: richtig: Vertragsverhandlungen) mitgewirkt hat, mit einem Vermerk zurückstellt, der erkennen lässt, dass der Verbraucher das zu Stande kommen oder die Aufrechterhaltung des Vertrages ablehnt.
- § 3a. (1) Der Verbraucher kann seinem Vertragsantrag oder vom Vertrag zurücktreten, wenn ohne seine Veranlassung, maßgebliche Umstände, die der Unternehmer im Zuge der Vertragsverhandlungen als wahrscheinlich dargestellt hat, nicht oder nur in erheblich geringerem Ausmaß eintreten.
- (2) Maßgebliche Umstände im Sinn des Abs. 1 sind
- a) die Erwartung der Mitwirkung oder Zustimmung eines Dritten, die erforderlich ist, damit die Leistung des Unternehmers erbracht oder vom Verbraucher verwendet werden kann, b) die Aussicht auf steuerrechtliche Vorteile, c) die Aussicht auf eine öffentliche Förderung und d) die Aussicht auf einen Kredit.
- (3) Der Rücktritt kann binnen einer Woche erklärt werden. Die Frist beginnt zu laufen, sobald für den Verbraucher erkennbar ist, dass die in Abs. 1 genannten Umstände nicht oder nur in erheblich geringerem Ausmaß eintreten und er eine schriftliche Belehrung über dieses Rücktrittsrecht erhalten hat. Das Rücktrittsrecht erlischt jedoch spätestens einen Monat nach der vollständigen Erfüllung des Vertrages durch beide Vertragspartner, bei Bank- und Versicherungsverträgen mit einer ein Jahr übersteigenden Vertragsdauer spätestens einen Monat nach dem zu Stande kommen des Vertrages.
- (4) Das Rücktrittsrecht steht dem Verbraucher nicht zu, wenn
- a) er bereits bei den Vertragsverhandlungen wusste oder wissen musste, dass die maßgeblichen Umstände nicht oder nur in erheblich geringerem Ausmaß eintreten werden,
 - b) der Ausschluss des Rücktrittsrechts im Einzelnen ausgehandelt worden ist oder
 - c) der Unternehmer sich zu einer angemessenen Anpassung des Vertrags bereit erklärt.
- (5) Für die Rücktrittserklärung gilt § 3 Abs. 4 sinngemäß.

§ 30a. (1) Ein **Verbraucher** (§ 1 KSchG) kann **binnen einer Woche** seinen **Rücktritt** erklären, wenn er seine Vertragserklärung am Tag der erstmaligen Besichtigung des Vertragsobjektes abgegeben hat, seine Erklärung auf den Erwerb eines Bestandrechts (insbes. Mietrechts), eines sonstigen Gebrauchs- oder Nutzungsrechts oder des Eigentums gerichtet ist, und zwar an einer Wohnung, an einem Einfamilienwohnhaus oder einer Liegenschaft, die zum Bau eines Einfamilienwohnhauses geeignet ist, und dies zur Deckung des dringenden Wohnbedürfnisses des Verbrauchers oder eines nahen Angehörigen dienen soll.

- (2) Die Frist beginnt erst dann zu laufen, wenn der Verbraucher eine Zweitschrift der Vertragserklärung und eine Rücktrittsbelehrung erhalten hat, d. h. entweder am Tag nach Abgabe der Vertragserklärung oder, sofern die Zweitschrift samt Rücktrittsbelehrung später ausgehändigt worden ist, zu diesem späteren Zeitpunkt. Das Rücktrittsrecht erlischt jedenfalls spätestens einen Monat nach dem Tag der erstmaligen Besichtigung. Die Vereinbarung eines Angelds, Reugelds oder einer Anzahlung vor Ablauf der Rücktrittsfrist nach § 30 a KSchG ist unwirksam.
- (3) Eine an den Immobilienmakler gerichtete Rücktrittserklärung bezüglich eines Immobiliengeschäfts gilt auch für einen im Zug der Vertragserklärung geschlossenen Maklervertrag. Die Erklärung des Rücktritts ist an keine bestimmte Form gebunden. Die Rücktrittsfrist ist gewahrt, wenn die Rücktrittserklärung innerhalb der Frist abgesendet wird (§ 3 Abs. 4 KSchG).

XII. RÜCKTRITTSRECHT beim BAUTRÄGERVERTRAG nach § 5 BTVG

Mit dem Bauträgervertragsgesetz wurden Schutzbestimmungen für die Erwerber von Rechten an erst zu errichtenden bzw. durchgreifend zu erneuernden Gebäuden, Wohnungen bzw. Geschäftsräumen geschaffen. Das Gesetz ist nur auf Bauträgerverträge an- zuwenden, bei denen Vorauszahlungen von mehr als EUR 150,- pro Quadratmeter Nutzfläche zu leisten sind

Der **Erwerber kann von seiner Vertragserklärung zurücktreten**, wenn ihm der Bauträger nicht eine Woche vor deren Abgabe folgendes schriftlich mitgeteilt hat:

1. den vorgesehenen Vertragsinhalt;
2. den vorgesehenen Wortlaut der Vereinbarung mit dem Kreditinstitut (wenn die Sicherungspflicht nach § 7 Abs. 6 Z 2 (Sperrkontomodell) erfüllt werden soll);
3. den vorgesehenen Wortlaut der Bescheinigung nach § 7 Abs. 6 Z 3 lit. c (wenn die Sicherungspflicht nach § 7 Abs. 6 Z 3 (Bonitätsmodell im geförderten Mietwohnbau) erfüllt werden soll);
4. den vorgesehenen Wortlaut der ihm auszustellenden Sicherheit (wenn die Sicherungspflicht schuldrechtlich (§ 8) ohne Bestellung eines Treuhänders (Garantie, Versicherung) erfüllt werden soll);
5. gegebenenfalls den vorgesehenen Wortlaut der Zusatzsicherheit nach § 9 Abs. 4 (wenn die Sicherungspflicht des Bauträgers durch grundbücherliche Sicherstellung (§§ 9 und 10) erfüllt werden soll [Ratenplan A oder B]).

Sofern der Erwerber nicht spätestens eine Woche vor Abgabe seiner Vertragserklärung die oben in Pkt. 1–5 genannten Informationen sowie eine Belehrung über das **Rücktrittsrecht** schriftlich erhält, steht ihm ein Rücktrittsrecht zu. Der Rücktritt kann vor Zustandekommen des Vertrages unbefristet erklärt werden; danach ist der Rücktritt binnen 14 Tagen zu erklären. Die Rücktrittsfrist beginnt mit Erhalt der Informationen zu laufen, jedoch nicht vor Zustandekommen des Vertrages. Unabhängig vom Erhalt dieser Informationen erlischt das Rücktrittsrecht aber jedenfalls spätestens 6 Wochen nach Zustandekommen des Vertrages.

Darüber hinaus kann der Erwerber von seiner Vertragserklärung zurücktreten, wenn eine von den Parteien dem Vertrag zugrunde gelegte **Wohnbauförderung** ganz oder in erheblichem Ausmaß aus nicht bei ihm gelegenen Gründen nicht gewährt wird. Der Rücktritt ist binnen 14 Tagen zu erklären. Die **Rücktrittsfrist beginnt**, sobald der Erwerber vom Unter- bleiben der Wohnbauförderung informiert wird und gleichzeitig oder nachher eine schriftliche Belehrung über das Rücktrittsrecht erhält.

Das **Rücktrittsrecht erlischt** jedoch spätestens 6 Wochen nach Erhalt der Information über das Unterbleiben der Wohnbauförderung.

Der Erwerber kann den Rücktritt dem Bauträger oder dem Treuhänder gegenüber erklären.

XIII. ENERGIEAUSWEIS

Das Energieausweis-Vorlage-Gesetz (EAVG 2012) schreibt vor, dass der Verkäufer bei Verkauf eines Gebäudes oder eines Nutzungsobjektes dem Käufer rechtzeitig vor Abgabe der Vertragserklärung einen zu diesem Zeitpunkt höchstens zehn Jahre alten Energieausweis vorzulegen, und ihm diesen spätestens 14 Tage nach Vertragsabschluss auszuhändigen hat. Sollte dies nicht erfolgen, hat der Käufer das Recht, nach erfolgloser Aufforderung an den Verkäufer entweder selbst einen Energieausweis zu beauftragen und die angemessenen Kosten binnen 3 Jahren gerichtlich geltend zu machen oder direkt die Aushändigung eines Energieausweises einzuklagen.

Seit Inkrafttreten des EAVG 2012 am 1.12.2012 müssen bei Anzeigen in Druckwerken und elektronischen Medien der Heizwärmebedarf (HWB) und der Gesamtenergieeffizienzfaktor (fGEE) angegeben werden. Diese Verpflichtung trifft sowohl den Verkäufer als auch den von ihm beauftragten Immobilienmakler.

Der Verkäufer hat die Wahl, entweder einen Energieausweis über die Gesamtenergieeffizienz des Nutzungsobjektes oder die Gesamtenergieeffizienz eines vergleichbaren Nutzungsobjektes im selben Gebäude oder die Gesamtenergieeffizienz des gesamten Gebäudes auszuhändigen. Für Einfamilienhäuser kann die Vorlage- und Aushändigungsspflicht auch durch einen Energieausweis eines vergleichbaren Gebäudes erfüllt werden. Diese Vergleichbarkeit muss der Energieausweisersteller aber bestätigen.

Der Energieausweis ist nach den jeweiligen landesrechtlichen Vorschriften zu erstellen und soll eine vergleichbare Information über den energetischen „Normverbrauch“ eines Objekts verschaffen. Die Berechnung der Energiekennzahlen basiert auf nutzungsunabhängigen Kenngrößen bei vordefinierten Rahmenbedingungen, weshalb bei tatsächlicher Nutzung erhebliche Abweichungen auftreten können.

Wird kein Energieausweis vorgelegt, gilt gem. §7 EAVG zumindest eine dem Alter und Art des Gebäudes entsprechende Gesamtenergieeffizienz als vereinbart.

Ab 1.12. 2012 gilt österreichweit ein einheitlicher Ausnahmekatalog. Denkmalgeschützte Objekte sind - anders als bisher - nicht mehr von der Vorlagepflicht ausgenommen.

Ebenfalls ab Inkrafttreten des neuen EAVG 2012 sind Verwaltungsstrafbestimmungen zu beachten. Sowohl der Verkäufer als auch der Immobilienmakler, der es unterlässt, die Kennwerte HWB und fGEE im Inserat anzugeben, ist mit einer Geldstrafe von bis zu EUR 1.450,- zu bestrafen. Der Makler ist dann entschuldigt, wenn er den Verkäufer über die Informationspflichten aufgeklärt hat und ihn zur Bekanntgabe der beiden Werte bzw. zur Einholung eines Energieausweises aufgefordert hat, der Verkäufer dies aber abgelehnt hat. Der Verkäufer ist des Weiteren mit einer Verwaltungsstrafe bis zu EUR 1.450,- konfrontiert, wenn er die Vorlage und/oder Aushändigung des Energieausweises unterlässt.

XIV. Aufklärungspflicht gemäß § 30b Konsumentenschutzgesetz

Der Anbotsteller wird gemäß § 30b KschG von der *Immoralitäten Immobilienreuehand GmbH* ordnungsgemäß aufgeklärt über

Ausübung der Doppelmaklertätigkeit gemäß § 5 Abs. 3. über wirtschaftliches oder familiäres Naheverhältnis gemäß § 6 Abs. 4 MaklerG.

Eigentum der Immoralitäten Immobilienreuehand GmbH©
Alle Rechte, insbesondere das Recht der Vervielfältigung, Verwendung und Verbreitung sowie der Übersetzung obliegen der Eigentümerin. Kein Teil des Vertrages darf in irgendeiner Form durch Fotokopie, Mikrofilm oder ein anderes Verfahren, reproduziert oder unter Verwendung elektronischer Systeme gespeichert, verarbeitet, vervielfältigt oder verbreitet werden. Bei zuwiderhandeln wird eine Schadensersatzforderung in Höhe von pauschal € 10.000,- zur Zahlung fällig. Unberührt bleibt davon das Recht der Eigentümerin den tatsächlichen Schaden geltend zu machen. Für den pauschalen Betrag hat die Eigentümerin keinerlei Schadensnachweis dafür zu erbringen.

DATENSCHUTZERKLÄRUNG

1. Personenbezogene Daten:

Nur mit Ihrer Einwilligung und Zustimmung zu den mit Ihnen vereinbarten Zwecken (Kauf, Verkauf, Miete, Vermietung, Pacht, Verpachtung, Beauftragung Sonderwünsche) oder wenn eine sonstige rechtliche Grundlage im Einklang mit der DSGVO vorliegt, berechtigen Sie die *IDU Bauträger GmbH*, Ritter-Waldauf-Straße 32, 6112 Wattens, Ihre personenbezogenen Daten zu erheben, zu verarbeiten und zu nutzen. Dies unter Einhaltung der geltenden datenschutz- und zivilrechtlichen Bestimmungen.

Von uns werden nur solche personenbezogenen Daten erhoben, welche für die Durchführung und Abwicklung unserer vertraglichen Leistungen erforderlich sind oder welche uns von Ihnen freiwillig zur Verfügung gestellt werden.

Unter personenbezogenen Daten versteht man alle Daten, welche Detailangaben über persönliche oder sachliche Verhältnisse bzw. Informationen enthalten, wie zum Beispiel Name, Adresse, Telefonnummer, Mobilnummer, E-Mail-Adresse, Geburtsdatum, Alter, Geschlecht, Familienstand, Sozialversicherungsnummer, Gehaltsnachweise, Unterhaltszahlungen, Alimente, Geburts-, Staatsbürgerschaftsurkunden, Fotos, Aufzeichnungen, etc..

2. Auskunft und Löschung:

Sie haben als KundIn jederzeit das Recht auf Auskunft über Ihre gespeicherten und personenbezogenen Daten, auf deren Herkunft und Empfänger sowie den Zweck der Datenverarbeitung. Sie haben ebenfalls das Recht auf Berichtigung, Datenübertragung, Widerspruch, Einschränkung der Bearbeitung sowie Sperrung und Datenlöschung unrichtiger bzw. unzulässig verarbeiteter Daten.

Wir ersuchen Sie, sofern sich Änderungen Ihrer personenbezogenen Daten ergeben, uns diese unaufgefordert schriftlich* mitzuteilen.

Ihnen steht das Recht zu, jederzeit eine erteilte Einwilligung zur Nutzung Ihrer personenbezogenen Daten allenfalls zu widerrufen. Hierzu muss Ihre Eingabe bzw. Ihr Auftrag auf Auskunft, Löschung, Berichtigung, Änderung, Widerspruch und / oder Datenübertragung an die im Punkt 8. dieser Datenschutzerklärung angeführten Anschrift schriftlich* gerichtet werden. Dieser Auftrag wird, sofern damit ein nicht unverhältnismäßiger Aufwand einhergeht, von uns erfüllt bzw. bearbeitet.

Sofern Sie der Meinung sind, dass die Verarbeitung Ihrer personenbezogenen Daten durch uns gegen das geltende Datenschutzgesetz verstößt, oder Ihre datenschutzrechtlichen Ansprüche in irgendeiner Art und Weise verletzt worden sind, haben Sie die Möglichkeit, sich bei der zuständigen Aufsichtsbehörde zu beschweren bzw. sich an die zuständige Aufsichtsbehörde zu wenden. Hierfür ist in Österreich die Datenschutzbehörde zuständig.

3. Datensicherheit:

Durch entsprechende organisatorische sowie technische Vorkehrungen in unserem Büro sind Ihre personenbezogenen Daten geschützt. Diese organisatorischen und technischen Vorkehrungen betreffen insbesondere den Schutz von unerlaubten, rechtswidrigen oder auch zufälligen Zugriff, Verarbeitung, Verlust, Verwendung und Manipulation.

Es kann jedoch nicht ausgeschlossen werden, dass trotz den Bemühungen der Einhaltung eines stets angemessenen hohen Standes der Sorgfaltsanforderungen Informationen, welche Sie uns über das Internet bekanntgeben, von externen Personen eingesehen und / oder genutzt werden.

Aufgrund des vorerwähnten Umstandes teilen wir Ihnen mit, dass wir daher keine wie immer geartete Haftung für die Veröffentlichung von Informationen aufgrund nicht von uns verursachten Fehlern bei der Datenübertragung und / oder unautorisiertem Zugriff durch Dritte übernehmen (zB durch Hackangriff auf E-Mail-Account bzw. Telefon, Abfangen von Faxen, etc.).

4. Verwendung der Daten:

Wir teilen Ihnen mit, dass wir die uns zur Verfügung gestellten Daten nicht für andere Zwecke, als die durch das Vertragsverhältnis oder durch Ihre Einwilligung, oder sonst durch eine Bestimmung im Einklang mit der geltenden DSGVO gedecktem Zwecke, verarbeiten.

5. Übermittlung / Weitergabe von Daten an Dritte:

Damit wir Ihren Auftrag ordnungsgemäß erfüllen können, ist es notwendig und erforderlich, dass wir Ihre Daten an Dritte (zB Professionisten und deren Subunternehmen, Rechtsanwälte, Notare, Steuerberater, öffentliche Institutionen, Behörden und Ämter, Förderungsabteilungen, Banken, Versicherungen, etc. derer wir uns bedienen und/oder denen wir Daten zu Verfügung stellen müssen, sowie Gerichten weiterleiten. Diese Weiterleitung Ihrer Daten erfolgt ausschließlich auf Grundlage der DSGVO, insbesondere aufgrund Ihres Auftrages oder Ihrer vorigen Einwilligung bzw. Zustimmung.

Sollten ihre personenbezogenen Daten außerhalb Österreichs weitergegeben werden, so geschieht dies nur an jene Länder, für welche die EU-Kommission entschieden hat, dass diese Länder über ein angemessenes Datenschutzniveau verfügen.

6. Bekanntgabe von Datenpannen:

Wir versuchen und sind stets bemüht, sicherzustellen, dass Datenpannen frühzeitig erkannt und Ihnen gegebenenfalls unverzüglich bzw. der zuständigen Aufsichtsbehörde unter Einbezug der jeweiligen Datenkategorien, welche betroffen sind, gemeldet werden.

7. Aufbewahrung der Daten:

Die Daten werden von uns nicht länger aufbewahrt, als diese zur Erfüllung unserer vertraglichen bzw. gesetzlichen Verpflichtungen sowie zur Abwehr allfälliger Haftungsansprüche erforderlich und nötig sind.

8. Unsere Kontaktdaten:

Es ist uns besonders wichtig, Ihre Daten zu schützen. Für Ihre allfälligen Fragen oder Ihren Widerruf stehen wir Ihnen jederzeit gerne zur Verfügung.

IDU Bauträger GmbH
Ritter-Waldauf-Straße 32, 6112 Wattens
Telefon: +43 5224 55003, Telefax: +43 5224 55003-4
E-Mail: office@wohnen-tirol.at

* Per Post oder per e-Mail